

사업보고서

(제 70 기)

사업연도 2023년 01월 01일 부터
2023년 12월 31일 까지

금융위원회

한국거래소 귀중

2024년 03월 21일

제출대상법인 유형 : 주권상장법인

면제사유발생 : 해당사항 없음

회 사 명 : 주식회사 국보

대 표 이 사 : 박찬하

본 점 소 재 지 : 부산광역시 수영구 광남로 42, 8층(남천동, 국보빌딩)

(전 화) 02-548-7650

(홈페이지) <http://www.kukbo.com>

작 성 책 임 자 : (직 책) 공시책임자 (성 명) 전영진

(전 화) 02-511-6624

목 차

【 대표이사 등의 확인 】

【대표이사 등의 확인·서명】

확 인 서

우리는 당사의 대표이사 및 신고업무담당이사로서 이 공시서류의 기재내용에 대해 상당한 주의를 다하여 직접 확인·검토한 결과, 중요한 기재사항의 기재 또는 표시의 누락이나 허위의 기재 또는 표시가 없고, 이 공시서류에 표시된 기재 또는 표시사항을 이용하는 자의 중대한 오해를 유발하는 내용이 기재 또는 표시되지 아니하였음을 확인합니다.

또한, 당사는 「주식회사 등의 외부감사에 관한 법률」 제8조에 따라 내부회계관리제도를 마련하고 운영하고 있음을 확인합니다.

2024. 3. 21.

주식회사 국 보

대표이사 박 찬 하 (서명)

신고업무 담당이사 전 영 진 (서명)

대표이사등의확인서(2024.03.21)

I. 회사의 개요

1. 회사의 개요

(1) 연결대상 종속회사 현황(요약)

(단위 : 사)

구분	연결대상회사수				주요 종속회사수
	기초	증가	감소	기말	
상장	-	-	-	-	-
비상장	5	-	2	3	-
합계	5	-	2	3	-

※상세 현황은 '상세표-1. 연결대상 종속회사 현황(상세)' 참조

(2) 연결대상회사의 변동내용

구분	자회사	사유
신규 연결	-	-
	-	-
연결 제외	(주)보그인터내셔널	당기 중 주식매각에 따른 제외 (주1)
	아그노스(주) [구, 국보디엑스(주)]	지분율 감소로 인한 제외 (주2)

(주1) 2023년 12월 29일 보유하고 있던 지분 1,198,190주를 전량 매각 완료하였습니다.

(주2) 아그노스(주)의 유상증자로 지분율이 28.57%로 감소하여 종속기업에서 관계기업투자자로 대체됨에 따라 제외되었습니다.

(3) 회사의 법적·상업적 명칭

당사의 명칭은 "주식회사 국보"로 표기하며 영문으로는 "KUKBO CO.,LTD."로 표기합니다.

단, 약식으로 표기시 "(주)국보"로 표기합니다.

(4) 설립일자 및 존속기간

당사는 1953년 12월 28일 설립되어 화물자동차 운송사업과 화물보관업 및 하역업 등을 영위하고 있으며, 1989년 12월 02일 한국거래소 유가증권시장에 상장하였습니다.

(5) 본사의 주소, 전화번호, 홈페이지 주소

가. 주 소 : 부산광역시 수영구 광남로 42, 8층(남천동, 국보빌딩)

나. 전 화 : 02-548-7650

다. 홈페이지 : <http://www.kukbo.com>

(6) 중소기업 등 해당 여부

중소기업 해당 여부	미해당
벤처기업 해당 여부	미해당
중견기업 해당 여부	해당

(7) 주요사업의 내용

당사와 종속회사(이하 연결회사)는 물류사업부문, 의류사업부문, 기타사업부문 등 3개의 사업부문으로 분류하여 영위하고 있습니다.

※지배기업은 당기말 중 지분을 전량 처분하여 (주)보그인터내셔널이 관계기업에서 제외됨에 따라 의류사업부문을 중단영업으로 표시하였습니다.

물류사업부문은 전국 주요항만과 교통요지에 수·배송장비, 최신 하역장비 등의 물류 인프라 구축하여 통합물류관리시스템을 기반으로 항만하역, 육상·철도운송, CY/CFS 보관 및 물류센터 설립 및 운영, 3자물류 등의 종합물류서비스를 제공해 오고 있습니다.

기타사업부문으로는 신문·출판업, 부동산업 등을 영위하고 있습니다.

공시서류작성기준일 주요 사업부문별 매출액 비중은 물류부문 47,172백만원(71.55%), 의류부문 18,540백만원(28.13%), 기타부문 213백만원(0.32%)을 차지하고 있습니다.

※주요 사업의 상세한 내용은 동 보고서의 'Ⅱ 사업의 내용'을 참조하시기 바랍니다.

(8) 신용평가에 관한 사항

평가일	평가대상 유가증권 등	평가대상 신용등급	신용평가전문기관
2019년 05월 28일	회사채	BB-	한국기업데이터
2020년 05월 27일	회사채	BB-	한국기업데이터

2021년 05월 26일	회사채	B+	한국기업데이터
2022년 04월 27일	회사채	B	한국평가데이터
2023년 01월 03일	회사채	B-	한국평가데이터
2023년 04월 28일	회사채	B	한국평가데이터

※ 신용등급은 총 10개 등급으로 "AAA, AA, A, BBB, BB, B, CCC, CC, C, D"로 나타내어지며, 상기 등급 중 AA부터 CCC등급 내 우열에 따라 '+' 또는 '-' 를 추가하게 됩니다.

(9) 회사의 주권상장 여부 및 특례상장에 관한 사항

주권상장 (또는 등록·지정)현황	주권상장 (또는 등록·지정)일자	특례상장 유형
유가증권시장 상장	1989년 12월 02일	해당사항 없음

2. 회사의 연혁

(1) 회사의 본점 소재지 및 그 변경(회사 및 주요 종속회사)

회사명	변동일자	소재지	비고
(주)국보	2019.06.10	서울특별시 용산구 한강대로30길 25, 10-1호	물류사업
	2019.10.28	서울특별시 강남구 언주로 736, 6층(논현동, 이지빌딩)	
	2020.01.30	부산광역시 수영구 광남로 42, 8층(남천동, 국보빌딩)	

경영진 및 감사의 중요한 변동

변동일자	주총종류	선임		임기만료 또는 해임
		신규	재선임	
2019년 04월 25일	임시주총	대표이사 윤성재 사내이사 최정훈 사외이사 김돈후 사외이사 박종일 감사 김성봉	-	-
2019년 07월 19일	임시주총	대표이사 하현 사내이사 유철 사외이사 신남규 사외이사 유은상 감사 정현수	-	-
		대표이사 이태희 사내이사 최희운 사내이사 송유진		

변동일자	주총종류	선임		임기만료 또는 해임
		신규	재선임	
2020년 01월 30일	임시주총	사내이사 조경민 사외이사 최철은 감사 부원찬 감사 홍성철	-	-
2020년 03월 30일	정기주총	사내이사 유은상 사내이사 이재범 사내이사 김유진 사외이사 이근우 사외이사 배현준	-	사외이사 유은상(사임)
2020년 08월 12일	임시주총	사내이사 이도형 사내이사 윤상현 사내이사 최형석 사내이사 진병현 사외이사 안정규	-	대표이사 이태희(사임)
2021년 03월 09일	임시주총	사내이사 박상철 사내이사 최진섭 사내이사 강시철 사외이사 선상신 사외이사 이길우 감사 안영호	-	사내이사 최희운(사임) 사내이사 이도형 사내이사 김유진 사외이사 이근우 감사 부원찬(사임)
2021년 08월 19일	-	대표이사 조경민	-	-
2021년 09월 03일	임시주총	사내이사 이병준 사내이사 이영진 사외이사 양용구 사외이사 임귀모	-	사내이사 박상철 사내이사 강시철 사외이사 선상신 사외이사 이길우
2021년 12월 13일	임시주총	사내이사 최강용 사내이사 최윤중 사내이사 이혜정 사내이사 권성호 사외이사 강형근 사외이사 오승원 사외이사 이진우	-	-
2022년 03월 31일	정기주총	사내이사 홍준표 사외이사 김학수 사외이사 김종훈	대표이사 하현	-
2022년 08월 22일	-	대표이사 최강용	-	대표이사 조경민(사임)
2022년 10월 14일	임시주총	대표이사 신상철 사내이사 김태현 사내이사 이승석 사외이사 정유라 사외이사 이병돈 사외이사 이경선	-	-
2023년 12월 05일	임시주총	대표이사 박찬하 사내이사 안계환 기타비상무이사 오창석 사외이사 정준양 사외이사 이은재 감사 강정무	-	대표이사 최강용(사임) 대표이사 신상철(사임) 사내이사 이병준 사내이사 최강용(사임) 사내이사 조경민(사임) 사내이사 권성호(사임)

변동일자	주총종류	선임		임기만료 또는 해임
		신규	재선임	
2023년 02월 13일	-	-	-	대표이사 하현(사임)

(3) 최대주주등의 변동

[물류사업부문]

회사명	변동일자	최대주주	비고
(주)국보	2019.04.24	홍아해운(주) → 제이에스2호 사모투자 합자회사	(주1)
	2019.08.28	제이에스2호 사모투자 합자회사 → (주)카리스	(주2)
	2020.09.07	(주)카리스 → (주)케이비국보	(주3)
	2022.11.30	(주)케이비국보 → 엠부동산성장1호투자목적 유한회사	(주4)

(주1) 2019년 04월 24일 최대주주인 홍아해운(주)은 보유주식과 경영권 및 그에 수반하는 권리와 의무를 장외거래를 통해 제이에스2호 사모투자 합자회사에게 매도하였고, 제이에스2호 사모투자 합자회사는 소유주식수 425,923주(지분율 25.32%)를 취득하여 최대주주가 되었습니다.

(주2) 2019년 08월 28일 제3자배정 유상증자를 통해 추가지분 취득한 (지분율 22.53%) (주)카리스는 (주)국보의 최대주주가 되었습니다.

(주3) 2020년 09월 07일 (주)카리스의 장외 지분매각으로 지분율 10.35% 보유한 (주)케이비국보가 (주)국보의 최대주주가 되었습니다.

(주4) 2022년 11월 30일 제3자배정 유상증자를 통해 지분 취득한 (지분율 20.74%) 엠부동산성장1호투자목적 유한회사는 (주)국보의 최대주주가 되었습니다.

(4) 상호의 변경

※2019년 07월 19일 최대주주 변경으로 '주식회사 카리스국보'로 사명이 변경되었습니다.

※2020년 01월 30일 '주식회사 국보'로 사명을 변경하였습니다.

(5) 그 밖에 경영활동과 관련된 중요한 사항의 발생내용

일자	내용	비고
2019.04	의류도소매업 등을 사업목적 추가	의류사업
2019.08	광양지점 및 울산지점 설치	물류사업
2019.10	인천지점 이전	물류사업
	(주)백시 지분 인수	신규사업

일자	내용	비고
2019.12	(주)보그인터내셔널 지분 인수	의류사업
2020.01	인터넷과 유,무선을 이용한 전세버스 임대 및 예약, 중개 등을 사업목적 추가	신규사업
2020.08	마스크 등 위생용품 제조, 판매, 유통, 서비스업 등을 사업목적 추가	신규사업
2021.03	광양지점 이전	물류사업
2021.06	투에이치타운(주) 인수	신규사업
2021.11	레드힐 바이오과마 지분 취득	신규사업
2022.02	평택지점 신규 설치	물류사업
2022.03	(주)보그인터내셔널 지분 추가 취득	의류사업
2022.12	울산지점 이전	물류사업
2023.02	주식(액면)병합 결정	물류사업
2023.03	(주)아이에스이커머스 지분 취득	신규사업
2023.06	(주)보그인터내셔널 지분 처분	의류사업
2023.12	주식분할 및 감자(결손금 보전) 결정	물류사업
2023.12	(주)보그인터내셔널 지분 전량 처분	의류사업

3. 자본금 변동사항

(1) 자본금 변동추이

(단위 : 원, 주)

종류	구분	제70기 (2023년 기말)	제69기 (2022년 기말)	제68기 (2021년 기말)	제67기 (2020년 기말)	제66기 (2019년 기말)
보통주	발행주식총수	12,589,769	104,570,331	65,408,729	49,376,445	23,966,505
	액면금액	5,000	500	500	500	500
	자본금	62,948,845,000	52,285,165,500	32,704,364,500	24,688,222,500	11,983,252,500
우선주	발행주식총수	-	-	-	-	-
	액면금액	-	-	-	-	-
	자본금	-	-	-	-	-
기타	발행주식총수	-	-	-	-	-
	액면금액	-	-	-	-	-
	자본금	-	-	-	-	-
합계	자본금	61,948,845,000	52,285,165,500	32,704,364,500	24,688,222,500	11,983,252,500

※ 2023년 03월 29일 당사는 임시주주총회에서 주식(액면)병합 안건이 가결됨에 따라 액면가액 500원에서 5,000원으로 변경되었습니다.

4. 주식의 총수 등

(1) 주식의 총수 현황

(기준일 : 2023년 12월 31일)

(단위 : 주)

구 분	주식의 종류		비고
	보통주	합계	
I. 발행할 주식의 총수	300,000,000	300,000,000	-
II. 현재까지 발행한 주식의 총수	12,589,769	12,589,769	-
III. 현재까지 감소한 주식의 총수	-	-	-
1. 감자 2. 이익소각 3. 상환주식의 상환 4. 기타	-	-	-
	-	-	-
	-	-	-
	-	-	-
IV. 발행주식의 총수 (II-III)	12,589,769	12,589,769	-
V. 자기주식수	4,233	4,233	-
VI. 유통주식수 (IV-V)	12,585,536	12,585,536	-

(2) 자기주식 취득 및 처분 현황

(기준일 : 2023년 12월 31일)

(단위 : 주)

취득방법	주식의 종류	기초수량	변동 수량			기말수량	비고
			취득(+)	처분(-)	소각(-)		
배당 가능 이익 범위 이내 취득	직접 취득	장내 직접 취득	-	-	-	-	-
		장외 직접 취득	-	-	-	-	-
		공개매수	-	-	-	-	-
		소개(a)	-	-	-	-	-
	신탁 계약에 의한 취득	수탁자 보유물량	-	-	-	-	-
		현물보유물량	-	-	-	-	-
			-	-	-	-	-
			-	-	-	-	-

취득방법	주식의 종류	기초수량	변동 수량			기말수량	비고
			취득(+)	처분(-)	소각(-)		
소계(b)	-	-	-	-	-	-	-
기타 취득(c)	보통주	-	4,233	-	-	4,233	(주1)
	-	-	-	-	-	-	-
총 계(a+b+c)	보통주	-	4,233	-	-	4,233	-
	-	-	-	-	-	-	-

(주1) 2023년 03월 29일 당사는 임시주주총회에서 주식(액면)병합 안건이 가결됨에 따라 액면가액 500원에서 5,000원으로 변경되었습니다. 이에 따라 단주 4,233주를 취득하게 되었습니다.

5. 정관에 관한 사항

(1) 정관 변경 이력

정관변경일	해당주총명	주요변경사항	변경이유
2021.03.09	제68기 제1회 임시주주총회	1. 배당기산일에 관한 상법 규정이 삭제됨에 따라 신주의 배당기산일 관련 규정을 정비 2. 주주명부 작성·비치 규정 신설 3. 주주명부의 폐쇄절차 및 기준일 관련 규정 정비 4. 전자등록이 의무화되지 않은 사채의 전자등록 제외 근거 신설 5. 정기주주총회 소집시기 정비 6. 상법상 감사 선임시 결의요건 완화 규정 반영 7. 결산기 말일이 아닌 날로 배당기준일을 변경	- 미영위 사업목적 삭제 및 신규사업목적 추가 - 상법 일부 개정 법률(법률 제17764호)이 2020년 12월 29일부터 시행됨에 따라 그 내용을 반영 - 주식·사채 등의 전자등록에 관한 법률(전자증권법)에 따른 사채의 등록 관련 사항을 추가 반영 등 - 수권자본 주식 수 변경(2억 주 → 3억주), 전환사채 한도 변경(1천억 → 2천억) - 기타 오기재 사항 정비
2021.09.03	제68기 제2회 임시주주총회	1. 사업목적 추가: 골프장 및 골프연습장 운영업 등	- 사업목적 다각화를 위한 사업목적 추가
2021.12.13	제68기 제3회 임시주주총회	1. 사업목적 추가: 의료기기 제조, 수입 및 도소매업 등	- 신규사업 추진위한 사업목적 추가
2022.03.31	제68기 정기주주총회	1. 사업목적 삭제: 가정용 기기 제조·판매업·렌탈업 등 2. 공고 방법 변경: 일간리더스경제신문 → 부산제일경제 3. 주식매수선택권 행사 기간 단축: 3년→2년 4. 부칙 내용 명확화	- 미영위 사업 목적 삭제 및 공고 방법 변경 등
2022.12.05	제69기 제2회 임시주주총회	1. 우선주의 배당 및 잔여재산 분배 기준 명확화 2. 전환주식 발행조항 신설 3. 상환주식 발행조항 신설	- 종류주식 발행 위한 조항 변경 등
2023.03.29	제70기 제1회 임시주주총회	1. 액면병합	- 액면병합(액면가액 500원 → 5,000원)
2023.12.29	제70기 제3회 임시주주총회	1. 주식분할	- 주식분할(액면가액 5,000원 → 5,000원)

정관변경일	해당주총명	주요변경사항	변경이유
2024.02.27	제71기 제1회 임시주주총회	1. 사업목적 추가: 에너지 절약 소재 및 설비 산업 등	-사업 다각화를 위한 신규 사업 진출

※ 공시서류작성기준일(2023년 12월 31일) 사업보고서에 첨부된 당사 정관의 최근 개정 일은 2024년 02월 27일이며, 제71기 제1회 임시주주총회(2024년 02월 27일)에 상정된 안건 정관 변경의 안건이 가결됨에 따라 개정 되었습니다.

(2) 사업목적 현황

구분	사업목적	사업영위 여부
1	화물자동차 운송사업	영위
2	보관업	영위
3	하역업	영위
4	화물알선업	영위
5	대리업	영위
6	컨테이너 화물하역 및 운송업	영위
7	부동산 및 중기 임대업	영위
8	해상화물 운송 주선업	영위
9	자동차 정비업	미영위
10	특수화물 자동차 운송사업	영위
11	철도소운송업	영위
12	컨테이너 수리업	미영위
13	택배업	미영위
14	도매배송업	영위
15	통관업	영위
16	항공화물 운송업	영위
17	상업서류 송달업	미영위
18	전자상거래업	미영위
19	통신판매업	미영위
20	보세가공업	영위
21	해상운송업	영위
22	승용자동차임대업	미영위
23	기타 운송장비 임대업	영위
24	관광 숙박시설 운영업	미영위

구분	사업목적	사업영위 여부
25	체력단련시설 운영업	미영위
26	물류컨설팅업	미영위
27	국제물류업	영위
28	국제복합운송업	영위
29	제3자 물류업	미영위
30	인력공급업	미영위
31	투자업	미영위
32	의류도소매업	미영위
33	무역업	영위
34	부동산 매매, 임대, 개발업	영위
35	부동산 분양 및 분양대행업	영위
36	아파트 시행업 및 관리업	미영위
37	주택건설사업 및 판매업	미영위
38	설계관련 용역업 및 청부업	미영위
39	공동주택 및 판매시설 금융 컨설팅업	미영위
40	판매시설 분양 및 관리업무	미영위
41	광고 및 광고 대행업	영위
42	마케팅관련사업	영위
43	의료기기 제조 및 도소매업	미영위
44	인터넷사업 및 포털사업	영위
45	정보유통업 및 인터넷온라인광고	영위
46	신문사업 · 인터넷신문사업	영위
47	일간신문의 발행	영위
48	주간신문발행 및 각종도서출판인쇄	영위
49	신문 및 도서보급	영위
50	각종문화예술 및 체육행사	미영위
51	각종선전물의 제작 및 광고문화사업업무의 대행	영위
52	외부간행물의 인쇄업	영위
53	교육문화 및 레저에 관한사업	미영위
54	옥외광고사업	영위
55	온라인 콘텐츠 서비스	미영위
56	방송관련사업	미영위

구분	사업목적	사업영위 여부
57	인터넷방송, 위성방송, 케이블방송, 라디오방송채널사용사업	미영위
58	영상물제작, 복사 및 국내외 판매, 유통사업	미영위
59	뉴미디어 및 멀티미디어사업	미영위
60	정보통신 및 영상사업	미영위
61	의약품도소매, 유통, 판매업	미영위
62	의약품수출입업	미영위
63	의약외품제조 및 가공, 판매 및 수출입업	미영위
64	의약외품 도소매업	미영위
65	마스크 등 위생용품 제조, 판매, 유통, 서비스업	영위
66	마스크 등 위생용품수출입업	영위
67	마스크용 필터 제조, 가공, 판매 및 수출입업	영위
68	마스크 관련 기계, 기계장치의 도소매업 및 수출입업	영위
69	의약부외품 등 제조, 가공판매 및 수출입업	미영위
70	공산품 제조, 가공, 판매 및 수출입업	미영위
71	의료기기 및 기자재 도소매업	미영위
72	마스크 관련 기계, 기계장치의 도소매업 및 수출입업	영위
73	방역관련제품의 제조, 가공, 판매 및 수출입업	영위
74	방역관련제품의 도소매중개 및 위탁판매업	영위
75	산업재산권 및 그 에 수반되는 권리의 양도 및 양수업	미영위
76	미술품판매업	미영위
77	미술품 임대 또는 대여업	미영위
78	미술품 전시관 운영업	미영위
79	미술품 교육사업 및 출판업	미영위
80	미술관련 연구개발사업	미영위
81	전시 대행 서비스	미영위
82	미술품 수출입, 투자 등 각종 서비스 및 이에 대한 컨설팅업	미영위
83	문화예술의 진흥과 그 작품의 표시, 시상, 수집 및 판매	미영위
84	미술작품 설치, 교체 서비스업	미영위
85	의료기기, 의료용구 제조 및 기타 부속장치 제조, 판매업	미영위
86	의료기기, 의약품 제조 및 판매, 수출입업	미영위
87	의료기기 제조, 수입 및 판매 사업	미영위

구분	사업목적	사업영위 여부
88	연구개발을 위한 지적재산권 도입 및 투자 사업	미영위
89	의료기기 및 의약품 도소매	미영위
90	의료기기 렌탈	미영위
91	콘텐츠 제작, 유통 및 판매업	미영위
92	골프장 및 골프연습장 운영업	미영위
93	기업 간 인수합병의 중재 및 컨설팅업	미영위
94	구조조정 대상기업의 인수 투자컨설팅업	미영위
95	부동산시행관련 일체	미영위
96	의료기기 제조, 수입 및 도소매업	미영위
97	의약품 제조, 수입 및 도소매업	미영위
98	의약품, 의료기기 연구개발업	미영위
99	의약품, 의료기기 컨설팅업	미영위
100	기술개발 용역 연구	미영위
101	의약품 원료의 제조 및 판매업	미영위
102	의약품, 원료 소분 판매업	미영위
103	의약품 가공 수탁업	미영위
104	에너지 절약 소재 및 설비 산업	미영위
105	2차 전지 관련 폐 원료 가공, 처리업	미영위
106	2차 전지 관련 폐 원료 중간재활용업	미영위
107	최종재활용업 및 종합재활용업	미영위
108	2차 전지 유관 부속사업	미영위
109	위 각호에 부대되는 사업일체	미영위
110	위 각호의 사업과 관련된 시설, 부동산의 매매 및 임대사업	영위
111	위 각호의 사업과 관련된 시설의 설치운영 및 보전사업	미영위
112	위 각호의 사업과 관련된 해외사업 및 부대사업일체	미영위

가. 사업목적 변경 내용

구분	변경일	사업목적	
		변경 전	변경 후
		-방송프로그램 기획 -제작 및 판매사업 -영화, 드라마, 라디오 제작 및 판매사업 -영상물제작, 수입, 배급 및 엔터테인먼트 연관사업 -공연기획 및 제작사업	

구분	변경일	사업목적	
		변경 전	변경 후
삭제	2021.03.09	<ul style="list-style-type: none"> -모바일 콘텐츠 개발 및 판매업 -소프트웨어 개발 및 공급업 -인터넷과 유,무선 전화를 이용한 렌더카 임대 및 공동임대 중개 -인터넷과 유,무선 전화를 이용한 전세서비스 임대 및 공동임대 중개 -인터넷과 유,무선 전화를 이용한 노선버스 예약 -인터넷과 유,무선 전화를 이용한 택시 호출과 택시 동승 중개 -인터넷과 유,무선 전화를 이용한 승용차 카풀 중개 -위 각 호에 관련된 시스템 개발과 판매 -위 각 호에 관련된 결제 및 차량 내의 광고, 브랜드, 판매사업 -여객자동차 운수사업 -택시운송가맹업 -기타 공연사업 -음반영상업 	-
추가	2021.03.09	-	<ul style="list-style-type: none"> -의료기기, 의료용구 제조 및 기타 부속장치 제조, 판매업 -의료기기, 의약품 제조 및 판매, 수출입업 -의료기기 제조, 수입 및 판매 사업 -연구개발을 위한 지적재산권 도입 및 투자 사업 -의료기기 및 의약품 도소매 -의료기기 렌탈 -가정용 기기 제조·판매업·렌탈업 -수질, 대기 등 환경오염방지 시설업 및 사업시설관리업 -정수 및 폐기물 처리 설비 제조·판매업 및 사업시설관리업 -오수/폐수/분뇨 및 폐기물처리시설 설계·시공업 및 사업시설 관리업 -환경산업 설비, 시설의 설계·시공·감리업 -수질개선 및 기능성 용수 제조기 제조 및 판매와 임대업 -콘텐츠 제작, 유통 및 판매업 -2차전지 배터리 셀 모듈 제조, 판매 및 수출입업 -2차전지 모듈 부품 수입, 유통, 판매, 제조업 -퍼스널모빌리티 배터리팩 유통, 판매, 제조 및 수출입업 -전기자동차(2륜,3륜,4륜) 관련부품, 약세서리제조 및 수출입업 -전기자동차(2륜,3륜,4륜) 관련부품, 약세서리 유통 및 판매 및 서비스업 -전기자동차(2륜,3륜,4륜) 퍼스널모빌리티 관련 부품 판매 및 제조업
추가	2021.09.03	-	<ul style="list-style-type: none"> -골프장 및 골프연습장 운영업 -기업 간 인수합병의 중재 및 컨설팅업 -구조조정 대상기업의 인수 투자컨설팅업 -부동산시행관련 일체
추가	2021.12.13	-	<ul style="list-style-type: none"> -의료기기 제조, 수입 및 도소매업 -의약품 제조, 수입 및 도소매업 -의약품, 의료기기 연구개발업 -의약품, 의료기기 컨설팅업 -기술개발 용역 연구 -의약품 원료의 제조 및 판매업 -의약품, 원료 소분 판매업 -의약품 가공 수탁업 -위 각호에 부대되는 사업일체
삭제	2022.03.31	<ul style="list-style-type: none"> -가정용 기기 제조·판매업·렌탈업 -수질, 대기 등 환경오염방지 시설업 및 사업시설관리업 -정수 및 폐기물 처리 설비 제조·판매업 및 사업시설관리업 -오수/폐수/분뇨 및 폐기물처리시설 설계·시공업 및 사업시설 관리업 -환경산업 설비, 시설의 설계·시공·감리업 -수질개선 및 기능성 용수 제조기 제조 및 판매와 임대업 -2차전지 배터리 셀 모듈 제조, 판매 및 수출입업 -2차전지 모듈 부품 수입, 유통, 판매, 제조업 -퍼스널모빌리티 배터리팩 유통, 판매, 제조 및 수출입업 -전기자동차(2륜,3륜,4륜) 관련부품, 약세서리제조 및 수출입업 	-

구분	변경일	사업목적	
		변경 전	변경 후
		-전자자동차(2륜,3륜,4륜) 관련부품, 악세서리 유통 및 판매 및 서비스업 -전자자동차(2륜,3륜,4륜) 퍼스널모빌리티 관련 부품 판매 및 제조업	
추가	2024.02.27	-	-에너지 절약소재 및 설비 산업 -2차 전지 관련 폐 원료 가공, 처리업 -2차 전지 관련 폐 원료 중간재활용업 -최종재활용업 및 종합재활용업 -2차 전지 유관 부속사업

나. 변경 사유

구분	변경일	사업목적	내용
삭제	2021.03.09	-방송프로그램 기획 -제작 및 판매사업 -영화, 드라마, 라디오 제작 및 판매사업 -영상물제작, 수입, 배급 및 엔터테인먼트 연관사업 -공연기획 및 제작사업 -모바일 콘텐츠 개발 및 판매업 -소프트웨어 개발 및 공급업 -인터넷과 유,무선 전화를 이용한 렌터카 임대 및 공동임대 중개 -인터넷과 유,무선 전화를 이용한 전세버스 임대 및 공동임대 중개 -인터넷과 유,무선 전화를 이용한 노선버스 예약 -인터넷과 유,무선 전화를 이용한 택시 호출과 택시 동승 중개 -인터넷과 유,무선 전화를 이용한 승용차 카풀 중개 -위 각 호에 관련된 시스템 개발과 판매 -위 각 호에 관련된 결제 및 차량 내외 광고, 브랜드, 판매사업 -여객자동차 운수사업 -택시운송가맹업 -기타 공연사업 -음반영상업	-변경 취지 및 목적, 필요성: 미영위 사업목적 일부 삭제 -변경 제안 주체: 이사회 -주된 사업에 미치는 영향: 유의적인 영향 없음
추가	2021.03.09	-의료기기, 의약품 제조 및 기타 부속장치 제조, 판매업 -의료기기, 의약품 제조 및 판매, 수출입업 -의료기기 제조, 수입 및 판매 사업 -연구개발을 위한 지적재산권 도입 및 투자 사업 -의료기기 및 의약품 도소매 -의료기기 렌탈 -가정용 기기 제조·판매업·렌탈업 -수질, 대기 등 환경오염방지 시설업 및 사업시설관리업 -정수 및 폐기물 처리 설비 제조·판매업 및 사업시설관리업 -오수/폐수/분뇨 및 폐기물처리시설 설계·시공업 및 사업시설 관리업 -환경산업 설비, 시설의 설계·시공·감리업 -수질개선 및 기능성 용수 제조기 제조 및 판매와 임대업 -콘텐츠 제작, 유통 및 판매업 -2차전지 배터리 셀 모듈 제조, 판매 및 수출입업 -2차전지 모듈 부품 수입, 유통, 판매, 제조업 -퍼스널모빌리티 배터리팩 유통, 판매, 제조 및 수출입업 -전자자동차(2륜,3륜,4륜) 관련부품, 악세서리제조 및 수출입업 -전자자동차(2륜,3륜,4륜) 관련부품, 악세서리 유통 및 판매 및 서비스업 -전자자동차(2륜,3륜,4륜) 퍼스널모빌리티 관련 부품 판매 및 제조업	-변경 취지 및 목적, 필요성: 향후 신규사업 추진위해 추가 -변경 제안 주체: 이사회 -주된 사업에 미치는 영향: 신규사업 관련 수출입 통한 물류매출 증대 기대
추가	2021.09.03	-골프장 및 골프연습장 운영업 -기업 간 인수합병의 증대 및 컨설팅업 -구조조정 대상기업의 인수 투자컨설팅업 -부동산시행관련 일체	-변경 취지 및 목적, 필요성: 계열사 관련 사업다각화 및 신규사업 추진을 위한 추가 -변경 제안 주체: 이사회 -주된 사업에 미치는 영향: 유의적인 영향은 없음
추가	2021.12.13	-의료기기 제조, 수입 및 도소매업 -의약품 제조, 수입 및 도소매업 -의약품, 의료기기 연구개발업 -의약품, 의료기기 컨설팅업 -기술개발 용역 연구 -의약품 원료의 제조 및 판매업 -의약품, 원료 소분 판매업 -의약품 가공 수탁업 -위 각호에 부대되는 사업일체	-변경 취지 및 목적, 필요성: 의료 전문 법인 투자를 통한 신규사업 추진을 위한 추가 -변경 제안 주체: 이사회 -주된 사업에 미치는 영향: 의료관련 기기 및 원자재 유통을 통한 물류매출 증대 기대
		-가정용 기기 제조·판매업·렌탈업	

삭제	2022.03.31	<ul style="list-style-type: none"> -수질, 대기 등 환경오염방지 시설업 및 사업시설관리업 -정수 및 폐기물 처리 설비 제조·판매업 및 사업시설관리업 -오수/폐수/분뇨 및 폐기물처리시설 설계·시공업 및 사업시설 관리업 -환경산업 설비, 시설의 설계·시공·감리업 -수질개선 및 기능성 용수 제조기 제조 및 판매와 임대업 -2차전지 배터리 셀 모듈 제조, 판매 및 수출입업 -2차전지 모듈 부품 수입, 유통, 판매, 제조업 -퍼스널모빌리티 배터리팩 유통, 판매, 제조 및 수출입업 -전기자동차(2륜,3륜,4륜) 관련부품, 액세서리제조 및 수출입업 -전기자동차(2륜,3륜,4륜) 관련부품, 액세서리 유통 및 판매 및 서비스업 -전기자동차(2륜,3륜,4륜) 퍼스널모빌리티 관련 부품 판매 및 제조업 	<ul style="list-style-type: none"> -변경 취지 및 목적, 필요성: 미영위 사업목적 일부 삭제 -변경 제안 주체: 이사회 -주된 사업에 미치는 영향: 유의적인 영향 없음
추가	2024.02.27	<ul style="list-style-type: none"> -에너지 절약 소재 및 설비 산업 -2차 전지 관련 폐 원료 가공, 처리업 -2차 전지 관련 폐 원료 중간재활용업 -최종재활용업 및 종합재활용업 -2차 전지 유관 부속사업 	<ul style="list-style-type: none"> -변경 취지 및 목적, 필요성: 사업 다각화를 위한 신규 사업 진출을 위한 추가 -변경 제안 주체: 이사회 -주된 사업에 미치는 영향: 유의적인 영향은 없음

다. 정관상 사업목적 추가 현황표

구분	사업목적	추가일자
1	<ul style="list-style-type: none"> -의료기기, 의료용구 제조 및 기타 부속장치 제조, 판매업 -의료기기, 의약품 제조 및 판매, 수출입업 -의료기기 제조, 수입 및 판매 사업 -연구개발을 위한 지적재산권 도입 및 투자 사업 -의료기기 및 의약품 도소매 -의료기기 렌탈 -가정용 기기 제조·판매업·렌탈업 -수질, 대기 등 환경오염방지 시설업 및 사업시설관리업 -정수 및 폐기물 처리 설비 제조·판매업 및 사업시설관리업 -오수/폐수/분뇨 및 폐기물처리시설 설계·시공업 및 사업시설 관리업 -환경산업 설비, 시설의 설계·시공·감리업 -수질개선 및 기능성 용수 제조기 제조 및 판매와 임대업 -콘텐츠 제작, 유통 및 판매업 -2차전지 배터리 셀 모듈 제조, 판매 및 수출입업 -2차전지 모듈 부품 수입, 유통, 판매, 제조업 -퍼스널모빌리티 배터리팩 유통, 판매, 제조 및 수출입업 -전기자동차(2륜,3륜,4륜) 관련부품, 액세서리제조 및 수출입업 -전기자동차(2륜,3륜,4륜) 관련부품, 액세서리 유통 및 판매 및 서비스업 -전기자동차(2륜,3륜,4륜) 퍼스널모빌리티 관련 부품 판매 및 제조업 	2021.03.09
2	<ul style="list-style-type: none"> -골프장 및 골프연습장 운영업 -기업 간 인수합병의 중재 및 컨설팅업 -구조조정 대상기업의 인수 투자컨설팅업 	2021.09.03

구분	사업목적	추가일자
	-부동산시행관련 일체	
3	-의료기기 제조, 수입 및 도소매업 -의약품 제조, 수입 및 도소매업 -의약품, 의료기기 연구개발업 -의약품, 의료기기 컨설팅업 -기술개발 용역 연구 -의약품 원료의 제조 및 판매업 -의약품, 원료 소분 판매업 -의약품 가공 수탁업 -위 각호에 부대되는 사업일체	2021.12.13
4	-에너지 절약 소재 및 설비 산업 -2차 전지 관련 폐 원료 가공, 처리업 -2차 전지 관련 폐 원료 중간재활용업 -최종재활용업 및 종합재활용업 -2차 전지 유관 부속사업	2024.02.27

1) 그 사업 분야 및 진출 목적

- 기존사업 외에 새로운 가치를 창출하고자 사업다각화 모색의 일환으로 추가하였습니다.

2) 시장의 주요 특성 · 규모 및 성장성

(1) 의료기기 관련 :

의료기기, 의료용구 제조 및 기타 부속장치 제조, 판매업, 의료기기 렌탈, 의료기기 제조, 수입 및 도소매업, 의약품 가공 수탁업 등

- 당사는 디지털치료기기 개발업체인 유비플러스와 협력하여, 의료기기 사업을 하고자, 사업목적을 추가하였습니다.

- 현재 세계적으로 건강과 의료에 대한 관심이 높아지고 있으며, 인구 고령화 등의 사회적 인 변화로 인해 의료 수요가 증가하는 추세입니다. 또한 팬데믹19 이후로 가속화된 의료 기술의 발전은 의료산업을 더욱 고도화하여 시장의 성장을 더욱 확대시킬 것으로 예상됩니다.

(2) 콘텐츠 제작 관련 :

콘텐츠 제작, 유통 및 판매업

- 당사는 계열사인 (주)빅시를 통해, 차량 대여 및 부가 서비스 및 멤버십 수익 등을 사업 목적으로 하고자 사업목적에 추가하였습니다.

- 차량 공유 시장은 빠르게 성장하고 있는 분야 중 하나로, 도시화와 지속 가능한 교통 수단의 필요성이 높아짐에 따라 더욱 중요해지고 있습니다. 사용자들은 차량을 소유하지 않고도 필요할 때 편리하게 이용할 수 있는 장점을 갖고 있습니다.

공유차량 시장은 지속적으로 성장하고 있는 추세입니다. 지속 가능한 교통수단에 대한 요구와 더불어 차량 소유의 비용 부담 등이 증가함에 따라 많은 사람들이 공유차량 서비스를 이용하고자 합니다. 이에 따라 공유차량 시장의 전망은 매우 밝습니다.

(3) 골프장 및 골프연습장 운영업 :

- (주)보그인터내셔널은 전문 골프웨어 생산 및 유통업체이며, 자회사 사업과 연관된 사업을 하고자 사업목적에 추가하였습니다.

- 골프관련 사업은 레저 및 스포츠 산업의 일부로서, 골프를 즐기는 사람들에게 시설과 서비스를 제공하는 업종입니다. 골프장 운영은 경영 및 관리 측면에서 상당한 도전과 기회를 제공하는 분야입니다.

(4) 기업 간 인수합병의 중재 및 컨설팅업

- 기업 간 인수합병은 복잡하고 중요한 프로세스이며, 외부 전문가의 중재와 컨설팅이 필요한 분야 라고 판단되어, 사업목적에 추가하게 되었습니다.

- 당사는 인수합병 과정에서 중재 및 컨설팅을 제공하고자 하며, 이는 기업들이 원활하게 합병을 진행하고 잠재적인 문제점을 극복하게 할 예정입니다. 기업 간 인수합병의 중재 및 컨설팅업은 미래에도 중요한 역할을 계속해서 수행할 것으로 전망됩니다.

- 글로벌 경제의 불확실성과 기업들의 전략적 변화로 인해 인수합병 활동이 늘어날 것으로 예상합니다.

(5) 부동산 시행관련 일체 :

- 당사의 자회사인 투에이치타운(주)를 통해, 부동산 시행관련 사업을 하고자 사업목적에 추가하였습니다.

- 부동산 시행사업은 주거 및 상업용 부동산을 개발하고 건설하는 과정을 담당하며, 미래에도 다양한 전망과 변화가 예상됩니다.

환경 보호와 지속 가능성에 대한 관심이 커지면서, 부동산 시행사업도 지속 가능한 개발 및 건설을 강조하게 될 것으로 예상됩니다. 친환경 건축, 재활용 재료 사용, 에너지 효율적인 시설 등을 고려한 개발과 건설이 늘어날 것으로 예상됩니다.

(6) 에너지 절약 소재 및 관련 사업, 2차 전지 관련 폐 원료 가공, 처리업, 원료 중간재활용업 관련 사업 :

- 에너지 절약 소재 및 관련 사업, 2차 전지 관련 폐 원료 가공, 처리업, 원료 중간재활용업 관련 사업을 하고자 사업목적을 추가하였으며, 에너지 효율 개선, 탄소 배출량 감소 등 사회적 책임과 기업 경쟁력 강화를 위한 에너지 절약 소재 개발 및 판매와 폐 배터리 수거 및 분류, 폐 배터리 가공 및 처리, 폐 배터리 원료 추출 및 정제 등에 사업 선택의 목적이 있습니다.

- 에너지 절약 소재 및 관련 사업과 2차 전지 관련 폐 원료 가공, 처리업, 원료 중간재활용업 관련 사업은 친환경 자동차, 에너지 저장 시스템 등 미래 성장 동력을 확보하기 위한 중요한 전략입니다. 전기 자동차 및 태양광 등 신재생 에너지 시장의 성장과 함께 에너지 저장 기술의 발전이 필요한 가운데, 2차 전지 소재의 개발 및 생산이 중요한 요소로 작용합니다. 또한, 환경 보호 및 지속 가능한 발전에 대한 요구가 높아지면서 폐 원료 가공, 처리업, 원료 중간재활용업이 중요시되고 있어 당사는 글로벌 시장 규모 2023년 기준 약 100억 달러, 2030년 약 500억 달러로 예상되고 있는 친환경 자동차 및 에너지 저장 시스템을 위한 2차 전지 소재 개발 및 생산에 주력하고, 동시에 에너지 절약 소재 및 폐 원료 관련 사업을 통해 환경 보호 및 지속 가능한 발전을 이끌어 나가면서 환경 보호 및 자원 순환 경제에 기여 하고자 합니다.

3) 신규사업과 관련된 투자 및 예상 자금소요액, 투자자금 조달원천, 예상투자회수기간 등
- 보고서제출일 현재 회사는 시장탐색 단계에 있으며 현재 해당 분야에서 구체적인 투자 계획 등은 정해진 바가 없습니다.

4) 사업 추진현황

- 기존인력의 T/F 를 구성하거나 신규인력을 모집하여 대응할 예정입니다.

5) 기존 사업과의 연관성

- 사업의 목적에 추가 된 각각의 사업들은 당사의 기존 사업과의 연광성은 해당사항 없습니다.

6) 주요 위험

- 관련 시장의 경쟁 심화, 공급 파잉, 사업화 시기의 지연, 투입 자원대비 손익달성 가능성

에 따른 예상 수익감소의 위험이 있습니다.

7) 향후 추진계획

- 현재 시장탐색 단계로 구체적인 추진 계획에 대해서는 향후 추가 검토할 계획입니다.

8) 미추진 사유

- 시장 접근시기의 적정성을 모니터링 하고자 시행을 보류하고 있으며 상황판단이 명확해지면 사업운영을 개시할 예정입니다.

II. 사업의 내용

1. 사업의 개요

[물류사업부문]

당사의 주요 사업이며 1953년 12월 28일 창립이후 전국 주요항만 및 교통요지에 물류 인프라를 구축하여 물류산업 발전에 중추적인 역할을 맡아오고 있습니다. 70년동안 물류의 핵심 부분인 운송분야에서 국내외적으로 일반 화물운송부터 컨테이너 운송, 벌크화물 및 중량 화물운송 제공하며 부산, 양산, 부곡, 중부, 약목, 천안, 아암, 평택 등 주요항만 및 내륙에 CY와 CFS를 운영하여 수출입 화물의 혼재에서부터 보관, 검수, 통관에 이르기까지 통합되고 편리한 One Stop 서비스를 제공, 물류센터를 설립하여 최적화된 창고관리시스템을 기반으로 하여 화물의 정확한 로케이션 관리와 더불어 고단 적재가 가능한 랙장비 도입으로 효율적인 서비스를 제공합니다. 또한, 최신 하역설비 등의 중장비를 갖춰 고객에게 신속하고, 안전한 항만하역 서비스 제공, 보관, 하역, 운송, 포장, 유통가공의 기본적인 3자물류 기능뿐만 아니라 파트너와의 Win-Win관계를 위하여 파트너의 물류진단은 물론이고 물류개선을 위한 컨설팅 등 4자물류 서비스를 제공하는 종합물류기업입니다.

[의류사업부문]

※ 지배기업은 당기말 중 지분을 전량 처분하여 (주)보그인터내셔널이 관계기업에서 제외됨에 따라 의류사업부문을 중단영업으로 표시하였습니다.

[사업부문별 매출액 비중]

(기준일: 2023년 12월 31일)

(단위: 백만원)

사업부문	매출유형	품 목	구체적용도	주요상표등	매출액(비율)
물류사업부문	물류	컨테이너 운송, 보관, 운송주선, 보세화물 보관, 컨테이너하역 외	운송, 보관, 운송주선, 하역	-	47,172(71.55%)
의류사업부문	의류	골프 의류 도소매 등	골프 의류 도소매 등	보그너 등	18,540(28.13%)
기타사업부문	기타	신문, 출판, 부동산 분양, 마스크 등	신문, 출판, 부동산 분양, 마스크 등	부산제일경제, 투에이치타운, 이지가드 등	213(0.32%)
합계		-	-	-	65,925(100.00%)

※ 상기 재무정보는 연결재무제표 기준입니다.

2. 주요 제품 및 서비스

※지배기업은 당기말 중 지분을 전량 처분하여 (주)보그인터내셔널이 관계기업에서 제외됨에 따라 의류사업부문을 중단영업으로 표시하였습니다.

(1) 주요 서비스 등의 현황

당사는 120여 대의 트랙터, 컨테이너 종류에 따른 500여 대의 각종 사시를 보유하여 전국 주요항만 지역에서 연간 740,000TEU의 수출입 컨테이너 화물을 운송, 운송사중 철도운송 CY운영 및 컨테이너 야드를 설치 이와 더불어 수출입화물의 집화, 혼재, 보관의 기능을 위한 CFS를 운영, 고객 요구에 부응하는 물류 기획에서부터 네트워크 설계까지 물류의 전 과정을 아우르는 3자물류 서비스를 제공해 오고 있습니다. 이뿐만 아니라 물류사업을 더욱 강화를 위한 4차산업의 기술을 접목한 스마트 물류전환, 스마트 물류 시스템 전환을 위한 IT System 및 Platform을 개발해 나가고 있습니다.

※지배기업은 당기말 중 지분을 전량 처분하여 (주)보그인터내셔널이 관계기업에서 제외됨에 따라 의류사업부문을 중단영업으로 표시하였습니다.

(2) 주요 제품 등의 현황

(기준일: 2023년 12월 31일)

(단위: 백만원)

사업부문	매출유형	품 목	구체적용도	주요상표등	매출액(비율)
물류사업부문	물류	컨테이너 운송, 보관, 운송주선, 보세화물 보관, 컨테이너하역 외	운송, 보관, 운송주선, 하역	-	47,172(71.55%)
의류사업부문	의류	골프 의류 도소매 등	골프 의류 도소매 등	보그너 등	18,540(28.13%)
기타사업부문	기타	신문, 출판, 부동산 분양, 마스크 등	신문, 출판, 부동산 분양, 마스크 등	부산제일경제, 투에이치타운, 이지가드 등	213(0.32%)
합계		-	-	-	65,925(100.00%)

※ 상기 재무정보는 연결재무제표 기준입니다.

※지배기업은 당기말 중 지분을 전량 처분하여 (주)보그인터내셔널이 관계기업에서 제외됨에 따라 의류사업부문을 중단영업으로 표시하였습니다.

3. 원재료 및 생산설비

(1) 주요 원재료 등의 현황

(기준일: 2023년 12월 31일)

(단위: 백만원,%)

부문	매입유형	품목	구체적 용도	매입액	비율	비고
물류사업부문	저장품	유류	차량운행	277	12.10%	-
		타이어		218	9.52%	-

부문	매입유형	품목	구체적 용도	매입액	비율	비고
		차량부품		266	11.63%	-
의류사업부문	원재료	골프의류	의류제조	1,530	66.76%	-
기타사업부문		마스크	마스크제조	-	0.00%	-
전 체				2,292	100.00%	-

※ 지배기업은 당기말 중 지분을 전량 처분하여 (주)보그인터내셔널이 관계기업에서 제외됨에 따라 의류사업부문을 중단영업으로 표시하였습니다.

(2) 생산설비의 현황

(기준일: 2023년 12월 31일)

(단위: 백만원)

사업 부문	구분	계정과목	기초가액	당기증감		당기상각	기말 잔액	
				증가	감소			
물류사업부문	(주)국보	유형 자산	토지	822	-	-	-	822
			건물	4,144	-	-	-105	4,039
			구축물	954	51	-4	-180	822
			기계장치	1			-	1
			차량운반구	179	162	-	-99	241
			기 타	88	54	-8	-51	83
			건설중인자산	-	-	-	-	-
소 계			6,188	267	-11	-436	6,007	
의류사업부문	(주)보그인터내셔널	유형 자산	차량운반구	6	27	-25	-9	-
			기 타	719	108	-691	-136	-
			소 계	725	135	-716	-145	-
기타사업부문	(주)국보	유형 자산	기계장치	194		-177	-17	-
			소 계	194	-	-177	-17	-
	투에이치타운(주)	유형 자산	기 타	1			-	1
			소 계	1	-	-	-	1
	부산제일경제(주)	유형 자산	기 타	7			-2	5
			소 계	7	-	-	-2	5
합계			7,115	402	-904	-601	6,011	

※ 지배기업은 당기말 중 지분을 전량 처분하여 (주)보그인터내셔널이 관계기업에서 제외됨에 따라 의류사업부문을 중단영업으로 표시하였습니다.

4. 매출 및 수주상황

(1) 매출실적

(기준일: 2023년 12월 31일)

(단위: 백만원)

사업부문	매출유형	품목	제70기 (2023년 기말)			제69기 (2022년 기말)		제68기 (2021년 기말)		
			수출	내수	합계	수출	내수	합계	수출	내수
물류사업부문	하역·운송	운송수입 등	수출	-	-	-	-	-	-	-
			내수	35,760	57,785	52,463				
			합계	35,760	57,785	52,463				
의류사업부문	의류	골프의류 도소매업 등	수출	-	-	-	-	-	-	
			내수	18,540	43,421	42,389				
			합계	18,540	43,421	42,389				
기타사업부문	신문, 부동산, 마스크	신문, 출판, 부동산 분양, 마스크 제조	수출	-	-	-	-	-	-	
			내수	174	1,049	1,998				
			합계	174	1,049	1,998				
합계			수출	-	-	-	-	-		
			내수	54,474	102,255	96,850				
			합계	54,474	102,255	96,850				

※ 지배기업은 당기말 중 지분을 전량 처분하여 (주)보그인터내셔널이 관계기업에서 제외됨에 따라 의류사업부문을 중단영업으로 표시하였습니다.

(2) 수주상황

(단위: 만장, 백만원)

품목	수주일자	납기	수주총액		기납품액		수주잔고		비고
			수량	금액	수량	금액	수량	금액	
KF94 마스크	2020.07.23	2023.07.22	30,000	204,000	-	-	30,000	204,000	(주1)
KF94 마스크	2020.10.22	2024.06.30	1,000	2,530	-	-	1,000	2,530	(주2)
합계			31,000	206,530	-	-	31,000	206,530	-

(주1) 2023년 7월 21일 계약상대방의 계약 불이행에 따라 단일판매·공급계약이 해지되었습니다.

(주2) 2023년 7월 24일 계약상대방의 계약 불이행에 따라 단일판매·공급계약이 해지되었습니다.

5. 위험관리 및 파생거래

당사는 여러 활동으로 인하여 시장위험, 신용위험 및 유동성위험에 노출되어 있습니다. 전

반적인 위험관리정책은 금융시장의 예측불가능성에 초점을 맞추고 있으며 재무성과에 잠재적으로 불리할 수 있는 효과를 최소화하는데 중점을 두고 있습니다.

43-1. 자본위험 관리

당사의 자본관리는 계속기업으로서의 존속능력을 유지하는 한편, 자본조달비용을 최소화하여 주주이익을 극대화 하는 것을 그 목적으로 하고 있습니다.

당사는 자본관리지표로 부채비율과 순차입금비율을 사용하고 있으며, 당기말과 전기말 현재 부채비율과 순차입금비율은 다음과 같습니다.

(단위 : 천원)		
구 분	당기말	전기말
부채(A)	62,048,920	66,871,514
자본(B)	29,370,804	43,088,341
현금및현금성자산 등(C)	2,343,180	12,197,981
차입금(D)	33,324,657	28,881,149
부채비율(A/B)	211.26%	155.20%
순차입금비율(D-C)/B	105.48%	38.72%

43-2. 금융위험관리

당사는 금융상품과 관련하여 시장위험, 유동성위험, 신용위험과 같은 다양한 금융위험에 노출되어 있습니다. 연결실체의 위험관리는 재무적 성과에 영향을 미치는 잠재적 위험을 식별하여 허용 가능한 수준으로 감소, 제거 및 회피하는 것을 그 목적으로 하고 있습니다. 연결실체는 전사적인 수준의 위험관리 정책 및 절차를 마련하여 운영하고 있으며, 연결실체의 재무그룹에서 위험관리에 대한 총괄책임을 담당하고 있습니다. 또한, 내부감사는 위험관리 정책 및 절차의 준수 여부와 위험노출 한도를 지속적으로 검토하고 있습니다. 연결실체의 전반적인 금융위험관리 전략은 전기와 동일합니다.

가. 시장위험관리

시장위험이란 시장가격의 변동으로 인하여 금융상품의 공정가치나 미래현금흐름이 변동할 위험을 의미합니다. 시장가격 관리의 목적은 수익은 최적화하는 반면 수용가능한 한계 이내로 시장위험 노출을 관리 및 통제하는 것입니다.

① 환위험관리

당사는 현금및현금성자산 및 매출 및 매입 등과 관련하여 주로 USD, EUR 등의 환율 변동위험에 노출되어 있으며, 당기말과 전기말 현재 연결실체의 환위험에 대한 노출 정도는 다음과 같습니다.

(단위: 천원)								
구분	당기말				전기말			
	USD	JPY	EUR	CHF	USD	JPY	EUR	CHF
매출채권	82,193	-	-	-	71,561	-	-	-
자산합계	82,193	-	-	-	71,561	-	-	-
매입채무	16,297	-	-	-	299,970	46,851	37,462	11,729
차입금	-	-	-	-	1,018,498	-	-	-
미지급비용	-	-	-	-	10,938	1,243	-	776
미지급금	-	-	-	-	-	-	361,079	-
부채합계	16,297	-	-	-	1,329,406	48,094	398,541	12,505

당기말과 전기말 현재 각 외화에 대한 기능통화의 환율이 10% 변동시 세전이익 및 자본에 대한 영향은 다음과 같습니다.

(단위: 천원)				
구분	당기말		전기말	
	10%상승시	10%하락시	10%상승시	10%하락시
USD	6,590	(6,590)	(125,785)	125,785
JPY	-	-	(4,809)	4,809
EUR	-	-	(39,854)	39,854
CHF	-	-	(1,250)	1,250

② 이자율위험관리

당사는 내부자금 공유 확대를 통한 외부차입 최소화, 고금리 차입금 감축, 장/단기 차입구조 개선, 고정 대 변동이자 차입조건외 적정비율 유지, 일간/주간/월간 단위의 국내외 금리동향 모니터링 실시 및 대응방안 수립, 변동금리부 조건의 단기차입금과

예금을 적절히 운영함으로써 이자율변동에 따른 위험을 최소화하고 있습니다.

당기말과 전기말 현재 다른 모든 변수가 일정하고 변동금리부 차입금의 이자율이 1% 변동시 세전이익 및 자본에 대한 영향은 다음과 같습니다.

(단위 : 천원)				
구분	당기말		전기말	
	1%상승시	1%하락시	1%상승시	1%하락시
이자비용	(92,453)	92,453	(72,783)	72,783

③ 가격위험관리

당사는 당기손익-공정가치 측정 금융자산과 기타포괄손익-공정가치 측정 금융자산에서 발생하는 가격변동위험에 노출되어 있으며, 당기말과 전기말 현재 가격위험에 노출되어 있는 자산의 장부금액은 다음과 같습니다.

(단위 : 천원)		
구분	당기말	전기말
당기손익-공정가치 측정 금융자산	12,771,906	14,249,633
기타포괄손익-공정가치 측정 금융자산	8,349,693	457,519
합계	21,121,599	14,707,152

나. 유동성위험관리

당사는 유동성위험을 관리하기 위하여 단기 및 중장기 자금관리계획을 수립하고 현금 유출예산과 실제 현금유출액을 지속적으로 분석, 검토하여 금융부채와 금융자산의 만기구조를 대응시키고 있습니다. 당사의 경영진은 영업활동현금흐름과 금융자산의 현금유입으로 금융부채를 상환가능하다고 판단하고 있습니다.

당기말 현재 당사의 비파생금융부채에 대한 계약상 잔존만기 분석내용은 다음과 같습니다. 동 분석은 비파생금융부채의 할인되지 않은 현금흐름을 기초로 연결실체가 지급하여야 하는 가장 빠른 만기일에 근거하여 작성되었으며, 원금 및 이자의 현금흐름을 포함하고 있습니다.

(단위 : 천원)	
당기말	
	금액

구분	1년 이내	1년 ~ 5년	5년 초과	합계
매입채무	7,460,534	-	-	7,460,534
기타지급채무	4,785,410	599,700	-	5,385,110
차입금	9,515,373	8,329	-	9,523,702
사채(주1)	30,090,000	-	-	30,090,000
리스부채	3,725,870	3,687,910	1,115,899	8,529,679
금융부채이자(주1)	545,923	348	-	546,271
금융보증계약(주2)	10,900,464	-	-	10,900,464
합계	67,023,574	4,296,287	1,115,899	72,435,759

(주1) 당기말 현재 전환사채 관련하여 조기상환청구 가능일에 조기상환을 청구한다면 지급해야 할 액면금액입니다.

(주2) 당기말 현재 차입금 및 전환사채에 대해서 만기일 및 조기상환청구 가능일까지의 이자비용 추정액입니다.

(주3) 상기 금융보증계약은 피보증인이 보증금액 전액을 청구한다면 연결실체가 계약 상 지급하여야 할 최대금액입니다.

(단위 : 천원)				
전기말				
구분	금액			
	1년 이내	1년 ~ 5년	5년 초과	합계
매입채무	11,198,816	-	-	11,198,816
기타지급채무	7,116,502	855,700	-	7,972,202
차입금	15,681,820	466,611	-	16,148,431
사채(주1)	16,600,000	-	-	16,600,000
리스부채	3,979,850	5,281,254	1,482,647	10,743,751
금융부채이자(주2)	977,010	108,468	-	1,085,479
금융보증계약(주3)	40,800	-	-	40,800
합계	55,594,798	6,712,034	1,482,647	63,789,478

(주1) 전기말 현재 전환사채 관련하여 조기상환청구 가능일에 조기상환을 청구한다면 지급해야 할 액면금액입니다.

(주2) 전기말 현재 차입금 및 전환사채에 대해서 만기일 및 조기상환청구 가능일까지의 이자비용 추정액입니다.

(주3) 상기 금융보증계약은 피보증인이 보증금액 전액을 청구한다면 당사가 계약 상 지급하여야 할 최대금액입니다.

다. 신용위험관리

당사는 금융상품의 당사자 중 일방이 의무를 이행하지 않아 상대방에게 재무손실을 입힐 신용위험에 노출되어 있습니다.

당사는 신규 거래처와 계약시 공개된 재무정보와 신용평가기관에 의하여 제공된정보 등을 이용하여 거래처의 신용도를 평가하고 이를 근거로 신용거래한도를 결정하고 있으며, 담보 또는 지급보증을 제공받고 있습니다. 또한, 당사는 주기적으로 거래처의 신용도를 재평가하여 신용거래한도를 재검토하고 담보수준을 재조정하고 있으며, 회수가 지연되는 금융자산에 대하여는 회수지연 현황 및 회수대책을 보고하고 있으며 지연사유에 따라 적절한 조치를 취하고 있습니다.

당기말과 전기말 현재 신용위험에 대한 최대노출 정도는 다음과 같습니다.

(단위 : 천원)		
구 분	금 액	
	당기	전기
금융보증계약(주1)	10,900,464	40,800

(주1) 금융보증계약과 관련된 연결실체의 최대노출정도는 보증이 청구되면 연결실체가 지급하여야 할 최대금액입니다.

한편, 상기 금융보증계약 및 대출약정을 제외한 나머지 금융자산은 장부금액이 신용위험에 대한 최대노출정도를 표시하고 있으며, 당기말과 전기말 현재 금액은 다음과 같습니다.

(단위 : 천원)		
구분	금액	
	당기말	전기말
현금및현금성자산(주1)	2,283,180	8,541,001
기타금융자산	97,613	3,677,613
매출채권	4,971,767	8,388,501
기타수취채권	7,540,445	15,387,832

합계	14,893,006	35,994,947
----	------------	------------

(주1) 현금시재액은 제외되어 있습니다.

6. 주요계약 및 연구개발활동

(1) 주요계약 등

[물류사업부문]

공시서류작성기준일(2023년 12월 31일) 현재 당사의 주요계약 등 해당사항이 없습니다.

[의류사업부문]

※지배기업은 당기말 중 지분을 전량 처분하여 (주)보그인터내셔널이 관계기업에서 제외됨에 따라 의류사업부문을 중단영업으로 표시하였습니다.

(2) 연구개발활동 등

[물류사업부문]

공시서류작성기준일(2023년 12월 31일) 현재 당사의 물류사업부문은 운송, 하역, 보관 등의 물류관련 서비스를 제공함으로 연구개발 관련 해당사항이 없습니다.

[의류사업부문]

※지배기업은 당기말 중 지분을 전량 처분하여 (주)보그인터내셔널이 관계기업에서 제외됨에 따라 의류사업부문을 중단영업으로 표시하였습니다.

7. 기타 참고사항

[물류사업부문]

(1) 산업의 특성

현대 산업에 있어서 물류업은 기업의 중요한 산업 중 하나로 꼽히고 있습니다. 당사는 물

물류업 영역에서 중요한 비중을 차지하는 화물 운송업, 보관업, 하역업을 주요 업무를 맡아 오고 있습니다. 물류산업은 초기 막대한 투자 비용으로 인해 대기업 위주로 사업이 영위됐으나, 현대로 오면서 중소형 업체 등의 난립으로 인해 수익성 및 채산성이 점점 저하되고 있습니다. 기존의 운송, 하역, 보관의 단위 기능 위주로 수행되던 물류 영역을 통합하여 모든 물류 기능을 수행하는 제3자 물류업 형태로 발전하고 있으며 이러한 물류 업체들의 전문화, 대형화는 물류산업이 성장할 수 있는 원동력으로 작용하고 있습니다. 이러한 변화에 맞추어 물류 전문기업의 자질 강화 및 제3자물류 강화하여 물류산업의 발전을 선도할 대표 물류기업을 육성하기 위해 마련된 종합물류기업 인증제도의 시행으로 향후 물류시장은 제3자 물류기업이 선도할 것으로 예상됩니다.

(2) 산업의 성장성

기업들의 제3자물류(3PL) 활용률이 점차 증가하는 추세에 있습니다. 하지만 이러한 3PL 활용률은 미국, 유럽 등의 선진국에 비해 여전히 턱없이 낮은 실정입니다. 이에 정부는 종합물류업인증제 도입을 통해 이용자에게는 다양한 세제 감면 혜택을 부여하고, 해당 기업에게는 우선으로 기회를 제공하는 등 다양한 3PL 육성정책을 펼치고 있습니다. 이처럼 물류분야를 핵심 전략산업으로 육성하기 위한 정책적 노력이 있기에 그 성장 기회는 무한하다고 볼 수 있습니다. 정부는 적극적인 물동량 유치를 위해 환적 컨테이너에 대한 화물 입출항료를 면제하고 있으며, 특히 울산 신항, 포항 신항과 경인항 등 신설항만에 대해서는 항만시설사용료를 면제하는 등 신규 개장 항만의 조속한 운영 정상화를 위한 지원도 계속하고 있습니다. 주요 컨테이너항만도 물동량 유치를 위해 다양한 인센티브 방안과 마케팅 전략을 내놓고 있습니다.

(3) 경기변동의 특성

물류산업은 국내외 수출입 물동량 및 국내시장 상황에 의해 크게 영향을 받으며, 휴일이 많은 1~2월과 장마철 7~8월경에는 운행 가동률이 대체로 감소하게 됩니다. 또한 제조업체들의 생산량 및 세계 경기에 영향을 받으며, 국제유가 및 각종 요금 인상 등 원가 측면에서도 민감하게 반응합니다.

(4) 경쟁요소

대내적으로 국토가 협소하고 철도 및 연안운송 등 타 운송경로가 발달하지 못하여 지속해서 공로 운송의 의존도가 높아지고 있습니다. 이는 차주간의 과당경쟁을 초래할 뿐만 아니라 영세 주선업체의 난립을 초래하고 있습니다. 이에 당사는 국내 주요 항만지역에 거점을

확보하여 컨테이너 화물 Door to Door 일관 운송체계 구축하여 고객이 원하는 위치에 물류 서비스 제공, 현대식 시설과 첨단장비를 갖춰 각 선사의 수출 LCL화물의 혼재작업에 대해 원활한 컨테이너 적출입 수행, 부산 감천항자유무역지역 내에 6,000평의 국제 물류센터를 운영하여 고도의 MCC기능을 제공해 오고 있습니다. 이뿐만 아니라 평택 물류센터에서는 36,900t의 보관능력을 갖춘 상온/냉동/냉장용 창고시설을 통해 소규모 수입 농산물부터 대규모 화물 물류까지 보존·보관 서비스를 제공하고 있습니다.

(5) 자원조달상의 특성

컨테이너 운송은 특별한 자원 조달에 대한 어려움은 없으나 설비의 기계화, 자동화 등에 제한이 있어 인적자원에 의존하는 노동집약적인 구조입니다. 또한 자차운용을 통한 인건비 등 고정비용의 증가 등은 수익성의 악화가 예상되기 때문에 점차 위수탁차량 및 외부 용차를 많이 활용하고 있습니다.

(6) 시장점유율

[물류사업부문]

(단위 : 억원)

업체명	2022년	2021년	2020년
한진	2,849	25,041	22,156
세방	1,290	10,577	8,422
동방	7,585	5,959	5,920
한익스프레스	8,581	7,762	6,152
인터지스	7,199	5,888	4,583
KCIC	9,204	6,947	4,887
삼일	919	853	834
국보	1,022	968	1,099

※ 산출근거

- 물류시장은 범주가 다양하고(육상, 항공, 해운, 국제, 항만, 하역, 보관, 택배, 창고 등등) 업체별로 주력사업이 다른 관례로 물류 전체시장 점유율을 객관적으로 파악하기 어렵습니다.

- 상기 통계는 도로 화물 운송업을 영위하고 있는 기업 중 전자공시시스템을 통하여 실적을 제출한 기업들의 연결 매출실적 기준으로 산출하였습니다.

(7) 조직도

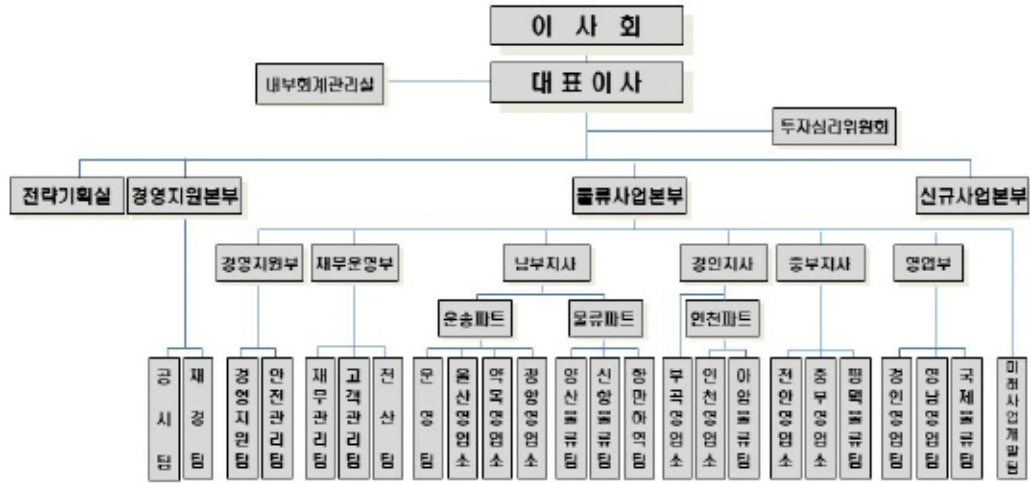

(주)국보 조직도

[의류사업부문]

※지배기업은 당기말 중 지분을 전량 처분하여 (주)보그인터내셔널이 관계기업에서 제외됨에 따라 의류사업부문을 중단영업으로 표시하였습니다.

III. 재무에 관한 사항

1. 요약재무정보

(1) 요약연결 재무제표

(기준일 : 2023년 12월 31일)

(단위 : 백만원)

구분	제70기	제69기	제68기
	(2023년 기말)	(2022년 기말)	(2021년기말)
[유동자산]	21,938	60,513	59,501
· 현금및현금성자산	2,283	8,558	6,416
· 당기손익-공정가치금융자산	3,953	-	-
· 기타유동금융자산	60	3,640	4,213
· 매출채권	4,972	8,389	13,057
· 기타유동수취채권	6,118	11,547	7,138
· 재고자산	4,276	27,491	27,716
· 기타유동자산	192	606	666
· 당기법인세자산	84	282	295
[비유동자산]	69,482	49,447	42,814
· 기타비유동금융자산	38	38	38
· 당기손익-공정가치금융자산	8,819	14,250	3,752
· 기타포괄손익-공정가치금융자산	8,350	458	3,110
· 기타비유동수취채권	1,423	3,841	1,160
· 기타비유동자산	9,580	-	-
· 관계기업투자주식	21,436	6,256	6,144
· 유형자산	6,011	7,115	14,799
· 무형자산	3,406	4,776	6,296
· 사용권자산	7,294	9,546	4,280
· 투자부동산	3,126	3,169	3,236
자산총계	91,420	109,960	102,315
[유동부채]	54,620	54,666	61,165
[비유동부채]	7,429	12,206	9,307
부채총계	62,049	66,872	70,472
[지배기업 소유주지분]	29,784	42,873	31,232
· 자본금	62,949	52,285	32,704
· 주식발행초과금	56,832	54,741	36,878

· 기타자본구성요소	17,126	11,565	11,373
· 기타포괄손익누계액	-5,144	-5,452	-2,986
· 이익잉여금	-101,978	-70,266	-46,738
[비지배지분]	-414	215	612
자본총계	29,371	43,088	31,843
기간	2023년 01월~12월	2022년 01월~12월	2021년 01월~12월
매출액	47,384	58,835	96,850
영업이익(손실)	-12,080	-10,102	-8,009
법인세비용차감전순이익	-33,594	-19,146	-16,276
계속영업손익	-33,594	-19,146	-17,904
중단영업손익	2,031	-5,286	235
당기순이익(손실)	-31,563	-24,432	-17,669
-지배기업 소유주지분	-31,404	-23,965	-17,506
계속영업당기순이익(손실)	-33,511	-18,977	-17,759
중단영업당기순이익(손실)	2,108	-4,988	253
-비지배지분	-159	-467	-163
계속영업당기순이익(손실)	-83	-169	-145
중단영업당기순이익(손실)	-77	-298	-18
주당순이익(단위 : 원)	-2,708	-3,137	-3,053
계속영업기본주당이익(손실)	-2,890	-2,484	-3,097
중단영업기본주당이익(손실)	182	-653	44
총포괄손익	-31,506	-26,454	-20,571
-지배기업의 소유주지분	-31,347	-25,994	-20,410
계속영업총포괄손익	-33,454	-21,006	-20,663
중단영업총포괄손익	2,108	-4,988	253
-비지배지분	-159	-460	-161
계속영업총포괄손익	-83	-161	-143
중단영업총포괄손익	-77	-298	-18
연결에 포함된 회사수	4	6	6

* 연결에 포함된 회사수는 지배기업이 포함된 숫자입니다.

※ 요약연결재무제표 이용상의 유의점

가. 재무제표 작성기준

1) 당사는 회계처리 및 재무제표등의 작성에 있어서 한국채택국제회계기준에 따라 작성하였습니다.

2) 따라서 "요약연결재무정보" 및 "연결재무제표"에 기재된 내용은 모두 한국채택국제회계 기준에 합치되는 재무제표입니다.

3) 제 70기 현재 연결대상기업의 현황은 다음과 같습니다.

사업연도	연결회사에 포함된 회사	소재지	전기대비 연결에 추가된 회사
제70기 (2023년 기말)	1. (주)케이티엘 2. 부산제일경제(주) (구.일간리더스경제신문(주)) 3. 투에이치타운(주)	대한민국	-
제69기 (2022년 기말)	1. (주)케이티엘 2. 비에이치네트웍스(주) (구, 국보네트웍스(주)) 3. (주)보그인터내셔널 4. 부산제일경제(주) (구.일간리더스경제신문(주)) 5. 투에이치타운(주)	대한민국	-
제68기 (2021년 기말)	1. (주)케이티엘 2. 국보네트웍스(주) 3. (주)보그인터내셔널 4. 부산제일경제(주) (구.일간리더스경제신문(주)) 5. 투에이치타운(주)	대한민국	투에이치타운(주)

(2) 요약별도재무제표

(기준일: 2023년 09월 30일)

(단위: 백만원)

구분	제70기	제69기	제68기
	(2023년 기말)	(2022년기말)	(2021년기말)
[유동자산]	18,419	26,156	25,778
· 현금및현금성자산	2,207	8,456	6,132
· 기타유동금융자산	60	60	60
· 매출채권	4,951	6,034	6,015
· 당기손익-공정가치금융자산	3,953	-	-
· 기타유동수취채권	6,795	10,875	12,297
· 재고자산	229	275	725

· 기타유동자산	140	177	277
· 당기법인세자산	84	277	271
[비유동자산]	65,830	58,603	54,886
· 기타금융자산	2	2	2
· 당기손익-공정가치금융자산	8,819	14,250	3,752
· 기타포괄손익-공정가치금융자산	8,350	458	3,110
· 기타비유동수취채권	1,402	4,052	1,151
· 기타비유동자산	9,580	-	-
· 종속기업및관계기업투자주식	18,181	17,749	21,667
· 유형자산	6,007	6,381	13,871
· 무형자산	3,376	3,903	4,438
· 사용권자산	7,276	8,933	3,957
· 투자부동산	2,838	2,877	2,938
자산총계	84,250	84,759	80,665
[유동부채]	50,418	30,044	40,114
[비유동부채]	7,405	11,852	6,309
부채총계	57,823	41,897	46,424
[자본금]	62,949	52,285	32,704
[주식발행초과금]	56,832	54,741	36,878
[기타자본구성요소]	15,770	11,529	11,274
[기타포괄손익누계액]	-6,295	-6,187	-3,798
[이익잉여금]	-102,829	-69,506	-42,817
자본총계	26,426	42,862	34,241
종속·관계·공동기업	원가법	원가법	원가법
투자주식의 평가방법			
기간	2023년 01월~12월	2022년 01월~12월	2021년 01월~12월
매출액	47,255	58,254	53,418
영업이익(손실)	-11,064	-8,832	-8,723
법인세비용차감전순이익	-33,559	-27,106	-15,143
계속영업당기순이익	-33,559	-27,106	-15,307
당기순이익(손실)	-33,559	-27,106	-15,307
주당순이익(단위: 원)	-2,894	-3,548	-2,670
총포괄손익	-33,431	-29,078	-18,548

※ 요약별도재무제표 이용상의 유의점

가. 재무제표 작성기준

1) 당사는 회계처리 및 재무제표등의 작성에 있어서 한국채택국제회계기준에 따라 작성하였습니다.

2) 따라서 "요약별도재무정보" 및 "별도재무제표"에 기재된 내용은 모두 한국채택국제회계기준에 합치되는 재무제표입니다.

2. 연결재무제표

2-1. 연결 재무상태표

연결 재무상태표

제 70 기 2023.12.31 현재
 제 69 기 2022.12.31 현재
 제 68 기 2021.12.31 현재

(단위 : 원)

	제 70 기	제 69 기	제 68 기
자산			
Ⅰ.유동자산	21,937,832,195	60,512,506,039	59,500,693,857
(1)현금및현금성자산	2,283,180,454	8,557,981,135	6,416,428,259
(2)당기손익-공정가치 측정 금융자산	3,952,980,000		
(3)기타금융자산	60,000,000	3,640,000,000	4,213,004,184
(4)매출채권	4,971,767,083	8,388,500,616	13,056,871,303
(5)기타수취채권	6,117,511,493	11,546,657,884	7,138,189,659
(6)재고자산	4,276,413,800	27,490,642,578	27,715,593,618
(7)기타유동자산	191,824,575	606,366,616	666,024,694
(8)당기법인세자산	84,154,790	282,357,210	294,582,140
Ⅱ.비유동자산	69,481,891,061	49,447,348,362	42,814,258,140
(1)기타금융자산	37,613,000	37,613,000	37,613,000
(2)당기손익-공정가치 측정 금융자산	8,818,926,000	14,249,633,463	3,751,950,945
(3)기타포괄손익-공정가치 측정 금융자산	8,349,693,115	457,518,539	3,109,777,590
(4)기타수취채권	1,422,933,888	3,841,174,195	1,159,722,371
(5)기타비유동자산	9,580,000,000		
(6)관계기업에 대한 투자자산	21,436,050,236	6,255,803,784	6,143,848,423
(7)유형자산	6,011,488,287	7,115,035,104	14,799,035,762

	제 70 기	제 69 기	제 68 기
(8)무형자산	3,405,900,809	4,775,870,257	6,296,393,791
(9)사용권자산	7,293,687,695	9,545,528,367	4,280,209,212
(10)투자부동산	3,125,598,031	3,169,171,653	3,235,707,046
자산총계	91,419,723,256	109,959,854,401	102,314,951,997
부채			
Ⅰ.유동부채	54,620,060,627	54,665,743,281	61,164,900,596
(1)매입채무	7,460,533,534	11,198,815,720	8,433,857,397
(2)기타지급채무	4,785,409,500	7,116,501,627	7,287,294,366
(3)단기차입금	9,491,861,195	9,310,379,831	11,964,008,748
(4)유동성 장기차입금	23,512,249	6,371,440,345	2,873,677,806
(5)유동 리스부채	3,605,209,443	3,460,423,740	1,193,133,376
(6)유동성사채	23,800,955,043	12,732,717,870	21,519,424,702
(7)유동파생상품부채	5,164,730,980	3,441,107,692	6,748,661,055
(8)금융보증부채	51,896,069		
(9)환불부채		31,230,485	95,734,173
(10)기타 유동부채	235,952,614	1,003,125,971	1,049,108,973
Ⅱ.비유동부채	7,428,858,945	12,205,770,275	9,306,732,671
(1)장기차입금	8,328,840	466,611,089	3,254,196,736
(2)기타지급채무	599,700,000	855,700,000	605,700,000
(3)비유동 리스부채	3,982,893,956	6,355,593,225	3,310,224,511
(4)순확정급여부채	1,812,164,073	1,966,517,913	1,857,541,761
(5)기타장기종업원급여부채	177,702,535	147,791,192	167,441,220
(6)충당부채	48,069,541	1,613,556,856	111,628,443
(7)기타 비유동 부채	800,000,000	800,000,000	
부채총계	62,048,919,572	66,871,513,556	70,471,633,267
자본			
Ⅰ. 지배기업의 소유주에게 귀속되는 자본	29,784,371,818	42,873,286,880	31,231,564,101
(1)자본금	62,948,845,000	52,285,165,500	32,704,364,500
(2)주식발행초과금	56,831,698,028	54,741,317,348	36,877,815,344
(3)기타자본구성요소	17,126,057,128	11,564,669,988	11,373,080,781
(4)기타포괄손익누계액	(5,630,582,293)	(5,451,900,657)	(2,986,134,144)

	제 70 기	제 69 기	제 68 기
(5)이익잉여금(결손금)	(101,491,646,045)	(70,265,965,299)	(46,737,562,380)
II.비지배지분	(413,568,134)	215,053,965	611,754,629
자본총계	29,370,803,684	43,088,340,845	31,843,318,730
자본과부채총계	91,419,723,256	109,959,854,401	102,314,951,997

2-2. 연결 포괄손익계산서

연결 포괄손익계산서

제 70 기 2023.01.01 부터 2023.12.31 까지

제 69 기 2022.01.01 부터 2022.12.31 까지

제 68 기 2021.01.01 부터 2021.12.31 까지

(단위 : 원)

	제 70 기	제 69 기	제 68 기
I.수익(매출액)	47,384,485,455	58,834,597,898	96,849,603,243
II.매출원가	47,134,517,948	57,926,171,942	69,105,725,865
III.매출총이익	249,967,507	908,425,956	27,743,877,378
IV.판매비와관리비	12,330,262,977	11,010,481,016	35,752,639,921
V.영업이익(손실)	(12,080,295,470)	(10,102,055,060)	(8,008,762,543)
VI.기타수익	4,685,754,202	2,490,982,541	812,026,268
VII.기타비용	3,030,280,252	9,120,279,399	5,245,785,004
VIII.금융수익	1,029,522,690	861,638,471	764,812,179
IX.금융비용	6,826,600,020	3,478,510,758	4,460,038,782
X.종속기업및관계기업투자손익	(17,371,847,087)	189,010,700	(137,840,930)
XI.법인세비용차감전순이익(손실)	(33,593,745,937)	(19,159,213,505)	(16,275,588,812)
XII.법인세비용(수익)	488,236		1,393,463,446
XIII.계속기업영업손익	(33,594,234,173)	(19,159,213,505)	(17,903,747,084)
XIV.중단영업손익	2,031,176,081	(5,272,717,250)	234,694,826
XV.당기순이익(손실)	(31,563,058,092)	(24,431,930,755)	(17,669,052,258)
XVI.당기순이익(손실)의 귀속			
(1)지배기업의 소유주에게 귀속되는 당기순이익(손실)	(31,403,651,208)	(23,964,879,798)	(17,506,115,825)
1.계속영업당기순이익(손실)	(33,511,406,593)	(18,984,243,523)	(17,758,977,304)
2.중단영업당기순이익(손실)	2,107,755,385	(4,980,636,275)	252,861,479
(2)비지배지분에 귀속되는 당기순이익(손실)	(159,406,884)	(467,050,957)	(162,936,433)
1.계속영업당기순이익(손실)	(82,827,580)	(174,969,982)	(144,769,780)
2.중단영업당기순이익(손실)	(76,579,304)	(292,080,975)	(18,166,653)
XVII.기타포괄손익	56,974,910	(2,021,971,031)	(2,902,056,029)

	제 70 기	제 69 기	제 68 기
(1)당기손익으로 재분류될 수 있는 항목(세후기타포괄손익)	(70,790,452)	(77,055,339)	326,583,715
1.관계기업 기타포괄손익 중 지분해당액	(70,790,452)	(77,055,339)	326,583,715
(2)후속적으로 당기손익으로 재분류되지 않는 항목	127,765,362	(1,944,915,692)	(3,228,639,744)
1.기타포괄손익-공정가치 측정 금융자산평가손익	(107,891,184)	(2,387,572,841)	(3,399,624,809)
2.순확정급여부채의 재측정요소	235,656,546	442,657,149	170,985,065
XVIII.총포괄손익	(31,506,083,182)	(26,453,901,786)	(20,571,108,287)
XIX.포괄손익의 귀속			
(1)지배기업의 소유주	(31,346,676,298)	(25,994,169,432)	(20,409,817,242)
1.계속영업총포괄손익	(33,454,431,683)	(21,013,533,157)	(20,662,678,721)
2.중단영업총포괄손익	2,107,755,385	(4,980,636,275)	252,861,479
(2)비지배지분	(159,406,884)	(459,732,354)	(161,291,045)
1.계속영업총포괄손익	(82,827,580)	(167,651,379)	(143,124,392)
2.중단영업총포괄손익	(76,579,304)	(292,080,975)	(18,166,653)
XX.주당이익			
(1)기본주당이익(손실) (단위 : 원)	(2,708.00)	(3,137.00)	(3,053.0)
1.계속영업기본주당이익(손실) (단위 : 원)	(2,890.0)	(2,485.0)	(3,097)
2.중단영업기본주당이익(손실) (단위 : 원)	182	(652.0)	44
(2)희석주당이익(손실) (단위 : 원)	(2,708.00)	(3,137.00)	(3,053.00)

2-3. 연결 자본변동표

연결 자본변동표

제 70 기 2023.01.01 부터 2023.12.31 까지

제 69 기 2022.01.01 부터 2022.12.31 까지

제 68 기 2021.01.01 부터 2021.12.31 까지

(단위 : 원)

		자본							비지배지분	자본 합계
		지배기업의 소유주에게 귀속되는 자본					이이익잉여금	지배기업의 소유주에게 귀속되는 자본 합계		
		자본금	주식발행초과금	기타자본구성요소	기타포괄손익누계액					
2021.01.01 (1. 기초자본)		24,688,222,500	24,126,777,925	10,331,772,573	86,906,950	(29,179,425,310)	30,054,254,638	773,045,674	30,827,300,312	
II. 기타포괄손익									(2,902,056,029)	
III. 총포괄손익	(1) 당기순이익(손실)					(17,506,115,825)	(17,506,115,825)	(162,936,433)	(17,669,052,258)	
	(2) 순확정급여부채의 재측정요소					169,339,677	169,339,677	1,645,388	170,985,065	
	(3) 관계기업 기타포괄손익에 대한 지분 해당액									
	(4) 기타포괄손익-공정가치 측정 금융자산 평가손익				(3,399,624,809)		(3,399,624,809)		(3,399,624,809)	
	(5) 기타포괄손익-공정가치 측정 금융자산 처분후 평가손익 이익잉여금 대체									
	(6) 자본법자본변동				326,583,715		326,583,715		326,583,715	
IV. 자본에 직접 인식된 주주와의 거래	(1) 유상증자	259,336,000	738,292,417				997,628,417		997,628,417	
	(2) 전환사채의 발행-전환권									
	(3) 전환사채의 전환 등	7,756,806,000	12,012,745,002	819,947,286			20,589,498,288		20,589,498,288	

		자본							비지배지분	자본 합계
		지배기업의 소유주에게 귀속되는 자본					지배기업의 소유주에게 귀속되는 자본 합계			
		자본금	주식발행초과금	기타자본구성요소	기타포괄손익누계액	이익잉여금				
	(4)주식기준보상비용									
	(5)자기주식의 취득									
	(6)연결실체의 변동			221,360,922		(221,360,922)				
2021.12.31 (V.기말자본)		32,704,364,500	36,877,815,344	11,373,080,781	(2,986,134,144)	(46,737,562,380)	31,231,564,101	611,754,629	31,843,318,730	
2022.01.01 (I.기초자본)		32,704,364,500	36,877,815,344	11,373,080,781	(2,986,134,144)	(46,737,562,380)	31,231,564,101	611,754,629	31,843,318,730	
II.기타포괄손익									(2,021,971,031)	
III.총포괄손익	(1)당기순이익(손실)					(23,964,879,798)	(23,964,879,798)	(467,050,957)	(24,431,930,755)	
	(2)순확정급여부채의 재측정요소					435,338,546	435,338,546	7,318,603	442,657,149	
	(3)관계기업 기타포괄손익에 대한 지분 해당액									
	(4)기타포괄손익-공정가치 측정 금융자산 평가손익				(2,387,572,841)		(2,387,572,841)		(2,387,572,841)	
	(5)기타포괄손익-공정가치 측정 금융자산 처분후 평가손익 이익잉여금 대체				(1,138,333)	1,138,333				
	(6)지분법자본변동				(77,055,339)		(77,055,339)		(77,055,339)	
IV.자본에 직접 인식된 주주와의 거래	(1)유상증자	11,133,788,500	5,359,614,756				16,493,403,256		16,493,403,256	
	(2)전환사채의 발행-전환권									
	(3)전환사채의 전환 등	8,447,012,500	12,503,887,248	(1,171,951,478)			19,778,948,270		19,778,948,270	
	(4)주식기준보상비용			1,426,572,375			1,426,572,375		1,426,572,375	
	(5)자기주식의 취득									

		자본							
		지배기업의 소유주에게 귀속되는 자본						비지배지분	자본 합계
		자본금	주식발행초과금	기타자본구성요소	기타포괄손익누계액	이익잉여금	지배기업의 소유주에게 귀속되는 자본 합계		
	(6)연결실체의 변동			(63,031,690)			(63,031,690)	63,031,690	
	2022.12.31 (V.기말자본)	52,285,165,500	54,741,317,348	11,564,669,988	(5,451,900,657)	(70,265,965,299)	42,873,286,880	215,053,965	43,088,340,845
	2023.01.01 (I.기초자본)	52,285,165,500	54,741,317,348	11,564,669,988	(5,451,900,657)	(70,265,965,299)	42,873,286,880	215,053,965	43,088,340,845
II.기타포괄손익									56,974,910
III.총포괄손익	(1)당기순이익(손실)					(31,403,651,208)	(31,403,651,208)	(159,406,884)	(31,563,058,092)
	(2)순확정급여부채의 재측정요소					235,656,546	235,656,546		235,656,546
	(3)관계기업 기타포괄손익에 대한 지분 해당액								
	(4)기타포괄손익-공정가치 측정 금융자산 평가손익				(107,891,184)		(107,891,184)		(107,891,184)
	(5)기타포괄손익-공정가치 측정 금융자산 처분후 평가손익 이익잉여금 대체								
	(6)지분법자본변동				(70,790,452)		(70,790,452)		(70,790,452)
IV.자본에 직접 인식된 주주와의 거래	(1)유상증자	999,995,000					999,995,000		999,995,000
	(2)전환사채의 발행-전환권	9,663,684,500		2,882,459,490			12,546,143,990		12,546,143,990
	(3)전환사채의 전환 등		2,090,380,680	(996,199,641)			1,094,181,039		1,094,181,039
	(4)주식기준보상비용			2,377,620,625			2,377,620,625		2,377,620,625
	(5)자기주식의 취득			(22,858,560)			(22,858,560)		(22,858,560)
	(6)연결실체의 변동			1,320,365,226		(57,686,084)	1,262,679,142	(469,215,215)	793,463,927
	2023.12.31 (V.기말자본)	62,948,845,000	56,831,698,028	17,126,057,128	(5,630,582,293)	(101,491,646,045)	29,784,371,818	(413,568,134)	29,370,803,684

2-4. 연결 현금흐름표

연결 현금흐름표

제 70 기 2023.01.01 부터 2023.12.31 까지

제 69 기 2022.01.01 부터 2022.12.31 까지

제 68 기 2021.01.01 부터 2021.12.31 까지

(단위 : 원)

	제 70 기	제 69 기	제 68 기
I. 영업활동현금흐름	(5,695,619,349)	1,455,929,155	2,033,468,311
(1) 영업으로부터 창출된 현금흐름	(4,166,773,340)	2,434,596,666	2,915,651,299
1. 당기순이익	(31,563,058,092)	(24,431,930,755)	(17,669,052,258)
2. 비현금 항목의 조정	26,412,615,382	23,336,477,250	14,683,183,152
가. 퇴직급여	450,950,675	641,154,679	614,626,018
나. 기타장기종업원급여	60,530,943	5,627,972	(5,868,976)
다. 주식보상비용	2,377,620,625	1,426,572,375	
라. 감가상각비	601,364,595	2,743,217,332	2,759,256,411
마. 투자부동산 감가상각비	43,573,622	66,535,393	17,517,848
바. 사용권자산 감가상각비	3,662,890,462	3,218,873,941	1,457,575,493
사. 무형자산상각비	547,249,448	556,249,450	552,749,449
아. 유형자산처분손실	140,487,149	29,627,043	152,994,402
자. 유형자산손상차손		4,980,200,000	
차. 대손상각비(환입)	(72,677,555)	4,258,745,027	320,709,423
카. 기타의 대손상각비	774,135,774	1,664,025,550	3,758,180,135
타. 기타의대손충당금환입			(28,821,196)
파. 외화환산손실	13,470,851	3,186,603	7,301,695
하. 지분법손익	895,875,084	(189,010,700)	137,840,930
거. 사채상환손실	115,227,180		
너. 사채상환이익		(136,167,855)	
더. 지급수수료	(19,579,203)		
러. 이자이익	(1,284,069,455)	(1,130,100,041)	(764,812,179)
머. 이자비용	7,391,010,108	4,349,443,794	4,154,362,361
버. 법인세비용	(265,400,717)	(41,418,881)	1,393,463,446
서. 파생상품평가손익	(2,772,333,782)	(795,320,737)	(156,655,763)
어. 파생상품처분손익	(32,482,380)		
저. 종속및관계기업투자처분이익	653,733,069		
쳐. 채권처분손실	114,575,233		
커. 미청구수입	(213,402)		

	제 70 기	제 69 기	제 68 기
더.금융보증비용(수익)	(5,790,015)		(6,993,592)
퍼.종속및관계기업손상차손	12,504,067,463		
허.영업권손상차손		964,274,084	
고.유형자산처분이익	(39,995,272)	(33,204,273)	(99,429,750)
노.배당금수익		(181,041,900)	(72,612,200)
도.사용권자산처분이익			(14,499,830)
로.외화환산이익	(9,341,171)	(143,023,674)	(9,803,967)
모.당기손익-공정가치 측정 금융자산평가손익	474,155,460	(497,682,518)	248,049,055
보.잡손익	93,580,593	1,575,714,586	268,053,939
3.영업활동으로인한자산·부채의변동	983,669,370	3,530,050,171	5,901,520,405
가.매출채권의 감소(증가)	910,705,877	402,336,064	(3,475,278,010)
나.미수금의 감소(증가)	627,589,092	(557,688,482)	3,207,479,042
다.선급금의 증가	(134,704,759)	(255,933,358)	(589,132,493)
라.선급비용의 감소(증가)	57,569,574	(908,564)	(36,459,643)
마.재고자산의 감소(증가)	(138,247,275)	224,951,040	3,479,760,100
바.매입채무의 증가(감소)	(589,249,809)	2,802,427,672	(78,443,291)
사.미지급금의 증가	2,274,569,573	29,139,834	1,287,106,666
아.미지급비용의 증가(감소)	415,644,622	(553,707,697)	(4,421,659)
자.선수금의 증가(감소)	(8,004,695)	(148,933,829)	92,558,747
차.예수금의 증가(감소)	(67,287,548)	112,155,713	36,992,247
카.예수보증금의 증가(감소)	(80,445,402)	387,000,000	1,515,000,000
타.부가세예수금의 증가(감소)	(307,316,357)	468,514,844	639,478,895
파.부가세대급금의 감소(증가)			461,331,830
하.순확정급여부채의 감소	(382,909,077)	(89,521,378)	(280,493,213)
거.반품충당부채의 증가(감소)	29,955,753	(64,503,688)	(353,958,813)
너.기타장기종업원급여부채의 감소	(30,619,600)	(25,278,000)	
더.장기선수금의 증가		800,000,000	
러.소송충당부채의 감소	(1,593,580,599)		
(2)이자수취	393,205,853	1,055,702,560	1,138,708,300
(3)이자지급(영업)	(2,381,950,625)	(1,791,855,552)	(1,818,211,939)
(4)배당금수취(영업)		181,041,900	72,612,200
(5)법인세의 환급(납부)	459,898,763	(423,556,419)	(275,291,549)
II.투자활동현금흐름	(29,214,784,278)	(16,850,636,056)	(19,210,101,359)
(1)투자활동으로 인한 현금유입액	17,619,168,372	1,402,612,667	6,211,271,532
1.단기금융상품의 감소		573,004,184	3,660,000,000

	제 70 기	제 69 기	제 68 기
2.단기대여금의 감소	1,212,067,000	361,695,000	2,265,399,000
3.유형자산의 처분	87,718,172	198,227,273	117,650,000
4.보증금의 감소	2,118,173,200	5,000,000	142,985,000
5.기타포괄손익-공정가치 측정 금융자산의 처분		264,686,210	
6.기타수취채권의 감소	1,210,000		1,936,000
7.종속기업투자의 취득(보유현금)			23,301,532
8.종속기업및관계기업투자의 처분	7,200,000,000		
9.장기선급금의 감소	7,000,000,000		
(2)투자활동으로 인한 현금유출액	46,833,952,650	18,253,248,723	25,421,372,891
1.단기금융상품의 증가	60,000,000		3,800,000,000
2.단기대여금의 증가	2,561,988,049	5,226,002,000	7,562,399,000
3.당기손익-공정가치 측정 금융자산의 취득	1,502,027,997	10,000,000,000	4,000,000,000
4.기타포괄손익-공정가치 측정 금융자산의 취득	8,000,065,760		5,935,360,723
5.관계기업투자의 취득	26,810,000,000		
6.유형자산의 취득	281,983,693	340,794,899	3,919,243,168
7.보증금의 증가	347,146,400	2,686,451,824	99,370,000
8.무형자산의 취득	10,000,000		105,000,000
9.연결범위의 변동으로 인한 현금유출	260,740,751		
10.장기선급금의 증가	7,000,000,000		
III.재무활동현금흐름	28,635,512,242	17,536,259,777	22,780,704,780
(1)재무활동으로 인한 현금유입액	41,184,912,513	53,422,630,186	50,973,084,730
1.단기차입금의 차입	18,091,884,250	15,861,650,950	19,494,029,177
2.전환사채의 발행	22,010,000,000	13,508,000,000	24,040,000,000
3.장기차입금의 차입	19,033,263	7,042,980,000	6,500,000,000
4.유상증자	999,995,000	17,009,999,236	939,055,553
5.예수보증금의 증가	64,000,000		
(2)재무활동으로 인한 현금유출액	12,549,400,271	35,886,370,409	28,192,379,950
1.단기차입금의 상환	6,992,664,011	17,837,764,242	25,099,004,187
2.유동성장기차입금의 상환	1,723,711,909	6,915,103,086	1,409,911,090
3.장기차입금의 상환		700,022	
4.리스부채의 상환	3,623,990,281	3,550,469,588	1,683,464,673
5.전환사채의 상환		7,000,000,000	
6.주식발행비용	76,171,010	582,333,471	
7.예수보증금의 감소	110,000,000		
8.자기주식의 취득	22,863,060		

	제 70 기	제 69 기	제 68 기
IV. 현금및현금성자산에 대한 환율변동효과	90,704		48,772
V. 현금및현금성자산의순증가(감소)	(6,274,800,681)	2,141,552,876	5,604,120,504
VI. 기초현금및현금성자산	8,557,981,135	6,416,428,259	812,307,755
VII. 기말현금및현금성자산	2,283,180,454	8,557,981,135	6,416,428,259

3. 연결재무제표 주석

제 70(당) 기 2023년 1월 1일 부터 2023년 12월 31일 까지

제 69(전) 기 2022년 1월 1일 부터 2022년 12월 31일 까지

주식회사 국보와 그 종속기업

1. 일반적 사항

기업회계기준서 제1110호(연결재무제표)에 의한 지배기업인 주식회사 국보("지배기업")와 종속기업인 (주)케이티엘 외 3개사(이하 지배기업과 그 종속기업을 일괄하여 "연결실체")를 연결대상으로 하고, 한국엠씨씨로지스틱스(주) 외 6개사를 지분법 적용 대상으로 하여 연결재무제표를 작성하였습니다.

1-1. 지배기업의 개황과 주요 영업내용

지배기업은 화물자동차 운송사업과 화물보관업 및 하역업을 주 사업목적으로 1953년 12월 28일 설립되었으며, 본사는 부산광역시 수영구 광남로 42에 소재하고 있습니다. 지배기업은 2020년 1월 30일자 임시주주총회를 통해 지배기업의 사명을 (주)카리스국보에서 (주)국보로 변경하였습니다. 또한 지배기업의 주식은 1989년 12월 2일에 한국거래소에 상장되었습니다.

당기말과 전기말 현재 주요주주의 구성내역은 다음과 같습니다.

주주명	당기말		전기말	
	소유주식수(주)	지분율(%)	소유주식수(주)	지분율(%)
엠부동산성장1호투자목적유한회사	2,146,112	17.05%	21,461,126	20.52
(주)케이비국보	-	0.00%	5,109,489	4.89

주주명	당기말		전기말	
	소유주식수(주)	지분율(%)	소유주식수(주)	지분율(%)
기타 소액주주	10,443,657	82.95%	77,999,716	74.59
합 계	12,589,769	100.00%	104,570,331	100.00

1-2. 종속기업 현황

당기말과 전기말 현재 연결대상 종속기업의 현황은 다음과 같습니다.

종속기업명	소재지	소유지분율(%)		결산월	주요사업	지배관계근거
		당기말	전기말			
(주)케이티엘	대한민국	100.00	100.00	12월	도로운송	의결권의 과반수 보유
(주)보그인터내셔널 (주1)	대한민국	0.00	94.69	12월	의류 및 잡화 제조 도소매	의결권의 과반수 보유
아그노스(주) (구, 국보디엑스(주))(주2)	대한민국	0.00	100.00	12월	기타도급업	의결권의 과반수 보유
부산제일경제(주)	대한민국	71.46	71.46	12월	신문 발행업	의결권의 과반수 보유
투에이치타운(주)	대한민국	100.00	100.00	12월	부동산업	의결권의 과반수 보유

(주1) 당기 중 보유주식 전체를 매각하여 종속기업및관계기업투자에서 제외되었습니다.

(주2) 당기 중 진행된 유상증자로 지분율이 28.57%로 감소하여 종속기업에서 관계기업투자로 대체하였습니다.

1-3. 연결대상 종속기업의 요약 재무정보

당기말 현재 연결대상 종속기업의 요약재무현황은 다음과 같습니다.

구분	당기말			당기		
	자산	부채	자본	매출액	당기순손익	총포괄손익
(주)케이티엘	167,276	15,495	151,781	99,955	28,118	28,118
부산제일경제(주)	69,305	1,518,388	(1,449,082)	199,368	(290,216)	(290,216)
투에이치타운(주)	3,063,195	4,252,054	(1,188,859)	3,500	(429,093)	(429,093)

1-4. 연결대상 종속기업 범위의 변동내역

지배기업은 당기 중 종속기업인 (주)보그인터내셔널의 지분을 보유주식 전체를 매각하여 종속기업및관계기업투자에서 제외되었습니다. 또한, 지배기업은 당기 중 아그노스(주)에 진행된 유상증자로 지분율이 28.57%로 감소하여 종속기업에서 관계기업투자로 대체하였습니다.

1-5. 종속기업별 재무상태 및 경영성과의 비지배지분 해당액

당기말 현재 종속기업에 대한 비지배지분이 보고기업에 중요한 종속기업에 대한 비지배지분의 몫은 다음과 같습니다.

구분	당기		
	비지배지분에 배분된 당기순손익	누적 비지배지분	비지배지분에 지급한 배당금
부산제일경제(주)	(82,828)	(413,568)	-

1-6. 연결대상 종속기업의 유의적인 제약

당기말 현재 연결실체의 자산 사용과 부채 상환에 대한 유의적인 제약과 비지배지분에 대한 방어권은 없습니다.

2. 중요한 회계정책

다음은 연결재무제표 작성에 적용된 중요한 회계정책입니다. 이러한 정책은 별도의 언급이 없다면 표시된 회계기간에 계속적으로 적용됩니다.

2-1. 연결재무제표 작성기준

연결실체의 연결재무제표는 한국채택국제회계기준에 따라 작성되었습니다. 한국채택국제회계기준은 국제회계기준위원회("IASB")가 발표한 기준서와 해석서 중 대한민국이 채택한 내용을 의미합니다.

연결재무제표는 다음을 제외하고는 역사적 원가에 기초하여 작성하였습니다.

- 특정 금융자산과 금융부채(파생상품 포함), 공정가치로 측정하는 특정 유형자산과 투자부동산 유형
- 순공정가치로 측정하는 매각예정자산
- 확정급여제도와 공정가치로 측정하는 사외적립자산

한국채택국제회계기준은 연결재무제표 작성 시 중요한 회계추정의 사용을 허용하고 있으며, 회계정책을 적용함에 있어 경영진의 판단을 요구하고 있습니다. 보다 복잡하고 높은 수준의 판단이 필요한 부분이나 중요한 가정 및 추정이 필요한 부분은 주석 2-26에서 설명하고 있습니다.

2-2. 회계정책과 공시의 변경

2-2-1. 연결실체가 채택한 제·개정 기준서

연결실체는 2023년 1월 1일로 개시하는 회계기간부터 다음의 제·개정 기준서 및 해석서를 신규로 적용하였습니다.

(1) 단일 거래에서 생기는 자산과 부채에 대한 이연법인세

연결실체는 2023년 1월 1일부터 K-IFRS 1012의 단일 거래에서 생기는 자산과 부채에 관련되는 이연법인세 개정사항을 적용하였습니다. 이 개정사항은 리스와 복구충당부채와 같이 동일한 금액의 가산할 일시적차이와 차감할 일시적차이를 발생시키는 거래를 최초 인식 면제에서 제외하도록 그 범위를 명확화 하였습니다. 리스와 복구충당부채의 경우, 연결실체는 비교 표시되는 가장 이른 기간의 시작일부터 이연법인세자산과 이연법인세부채를 인식하여야 하며, 최초 적용에 따른 누적효과를 비교 표시되는 가장 이른 기간의 시작일에 이익잉여금(또는 적절하다면 자본의 다른 구성요소) 기초잔액을 조정하여 인식합니다. 다른 모든 거래의 경우, 연결실체는 가장 이른 기간의 개시일 이후에 발생하는 거래에 대해서 동 개정사항을 적용합니다.

해당 기준서의 개정이 연결재무제표에 미치는 중요한 영향은 없습니다.

(2) 행사가격 조정 조건이 있는 금융부채의 평가손익 공시

연결실체는 주가 변동에 따른 행사가격 조정 조건이 있는 금융부채의 평가가 재무제표에 미치는 영향을 보여줄 수 있도록 다음 금액을 주식에 공시해야 합니다.

- ① 최초 인식시점 장부금액과 보고기간말 장부금액(복수의 금융부채가 있는 경우 금융부채별 구분 공시)
- ② 보고기간에 발생한 평가손익(당기손익에 포함된 경우로 한정함)
- ③ 법인세비용차감전계속사업손익에서 ②를 제외한 금액

공시 대상에는 분리해야 하는 내재파생상품(전환권, 신주인수권 등)을 포함하는 금융부채 외에 전환우선주 부채와 같은 비파생부채도 포함됩니다. 발행자의 주가 변동이 아닌 다른 이유(예: 환율, 원자재가격)으로 행사가격이 변경되는 경우는 공시대상이 아닙니다.

해당 기준서의 개정이 연결재무제표에 미치는 중요한 영향은 없습니다.

(2) 행사가격 조정 조건이 있는 금융부채의 평가손익 공시

연결실체는 주가 변동에 따른 행사가격 조정 조건이 있는 금융부채의 평가가 재무제표에 미치는 영향을 보여줄 수 있도록 다음 금액을 주석에 공시해야 합니다.

- ① 최초 인식시점 장부금액과 보고기간말 장부금액(복수의 금융부채가 있는 경우 금융부채별 구분 공시)
- ② 보고기간에 발생한 평가손익(당기손익에 포함된 경우로 한정함)
- ③ 법인세비용차감전계속사업손익에서 ②를 제외한 금액

공시 대상에는 분리해야 하는 내재파생상품(전환권, 신주인수권 등)을 포함하는 금융부채 외에 전환우선주 부채와 같은 비파생부채도 포함됩니다. 발행자의 주가 변동이 아닌 다른 이유(예: 환율, 원자재가격)으로 행사가격이 변경되는 경우는 공시대상이 아닙니다.

2-2-2. 연결실체가 적용하지 않은 제·개정 기준서

-

2-3. 연결

연결실체는 기준서 제1110호 '연결재무제표'에 따라 연결재무제표를 작성하고 있습니다.

(1) 종속기업

종속기업은 지배기업이 지배하고 있는 모든 기업입니다. 당사가 투자한 기업에 관여해서 변동이익에 노출되거나 변동이익에 대한 권리가 있고, 투자한 기업에 대해 자신의 힘으로 그러한 이익에 영향을 미칠 능력이 있는 경우, 해당 기업을 지배한다고 판단합니다. 종속기업은 당사가 지배하게 되는 시점부터 연결재무제표에 포함되며, 지배력을 상실하는 시점부터 연결재무제표에서 제외됩니다.

연결실체의 사업결합은 취득법으로 회계처리됩니다. 이전대가는 취득일의 공정가치로 측정하고, 사업결합으로 취득한 식별가능한 자산·부채 및 우발부채는 취득일의 공정가치로 최초 측정하고 있습니다. 연결실체는 청산 시 순자산의 비례적 몫을 제공

하는 비지배지분을 사업결합 건별로 판단하여 피취득자의 순자산 중 비례적 지분 또는 공정가치로 측정합니다. 그밖의 비지배지분은 다른 기준서의 요구사항이 없다면 공정가치로 측정합니다. 취득관련 원가는 발생 시 당기비용으로 인식됩니다.

영업권은 이전대가, 피취득자에 대한 비지배지분의 금액과 취득자가 이전에 보유하고 있던 피취득자에 대한 지분의 취득일의 공정가치 합계액이 취득한 식별가능한 순자산을 초과하는 금액으로 인식됩니다. 이전대가 등이 취득한 종속기업 순자산의 공정가액보다 작다면 그 차액은 당기손익으로 인식됩니다.

연결실체 내의 기업간에 발생하는 거래로 인한 채권, 채무의 잔액, 수익과 비용 및 미실현이익 등은 제거됩니다. 또한 종속기업의 회계정책은 연결실체에서 채택한 회계정책을 일관성 있게 적용하기 위해 차이가 나는 경우 수정됩니다.

지배력의 상실을 발생시키지 않는 비지배지분과의 거래는 비지배지분의 조정금액과 지급 또는 수취한 대가의 공정가치의 차이를 지배기업의 소유주에게 귀속되는 자본으로 직접 인식합니다.

연결실체가 종속기업에 대해 지배력을 상실하는 경우, 보유하고 있는 해당 기업의 잔여 지분은 동 시점에 공정가치로 재측정되며, 관련 차액은 당기손익으로 인식됩니다.

(2) 관계기업

관계기업은 연결실체가 유의적 영향력을 보유하는 기업이며, 관계기업 투자는 최초에 취득원가로 인식하며 지분법을 적용합니다. 연결실체와 관계기업 간의 거래에서 발생한 미실현이익은 연결실체의 관계기업에 대한 지분에 해당하는 부분만큼 제거됩니다. 또한 관계기업 투자에 대한 객관적인 손상의 징후가 있는 경우 관계기업 투자의 회수가능액과 장부금액과의 차이는 손상차손으로 인식됩니다.

2-4. 외화환산

(1) 기능통화와 표시통화

연결실체는 연결실체 내 개별기업의 재무제표에 포함되는 항목들을 각각의 영업활동이 이뤄지는 주된 경제 환경에서의 통화("기능통화")를 적용하여 측정하고 있습니다.

지배기업의 기능통화는 대한민국 원화이며, 연결재무제표는 대한민국 원화로 표시되어 있습니다.

(2) 외화거래와 보고기간말의 환산

외화거래는 거래일의 환율 또는 재측정되는 항목인 경우 평가일의 환율을 적용한 기능통화로 인식됩니다. 외화거래의 결제나 화폐성 외화 자산·부채의 환산에서 발생하는 외환차이는 당기손익으로 인식됩니다. 다만, 조건을 충족하는 현금흐름위험회피나 순투자의 위험회피의 효과적인 부분과 관련되거나 보고기업의 해외사업장에 대한 순투자의 일부인 화폐성항목에서 생기는 손익은 기타포괄손익으로 인식합니다.

비화폐성 금융자산·부채로부터 발생하는 외환차이는 공정가치 변동손익의 일부로 보아 당기손익-공정가치 측정 지분상품으로부터 발생하는 외환차이는 당기손익으로, 기타포괄손익-공정가치 측정 지분상품의 외환차이는 기타포괄손익에 포함하여 인식됩니다.

(3) 연결실체에 포함된 해외사업장의 환산

연결재무제표를 작성하기 위하여 연결실체에 포함된 해외사업장의 자산과 부채는 보고기간 말의 환율을 사용하여 '원'으로 표시하고 있습니다. 만약 환율이 당해 기간 동안 중요하게 변동하여 거래일의 환율을 사용하여야 하는 상황이 아니라면, 손익항목은 당해 기간의 평균환율로 환산하고 있으며, 이로 인하여 발생한 외환차이를 기타포괄손익으로 인식하고 자본(적절한 경우 비지배지분에 배분)에 누계하고 있습니다.

해외사업장을 처분하는 경우(즉 연결실체의 해외사업장에 대한 지분 전부의 처분, 해외사업장을 포함한 종속기업에 대한 지배력의 상실을 가져오는 처분, 공동약정의 지분의 부분적 처분 또는 해외사업장을 포함한 관계기업에 대한 지분의 부분적 처분 이후 보유하는 지분이 해외사업장을 포함하는 금융자산이 되는 경우), 지배기업에 귀속되는 해외사업장관련 외환차이의 누계액 전액을 당기손익으로 재분류하고 있습니다. 비지배지분에 귀속되는 그 해외사업장과 관련된 외환차이의 누계액은 제거하지만, 당기손익으로 재분류하지 않습니다.

해외사업장을 포함한 종속기업에 대한 지배력의 상실을 가져오지 않는 일부 처분의

경우, 외환차이의 누계액 중 비례적 지분을 비지배지분으로 재귀속시키고 당기손익으로 재분류하지 않습니다. 이 외의 모든 일부 처분의 경우(즉 유의적인 영향력이나 공동지배력의 상실을 가져오지 않는 연결실체의 관계기업이나 공동기업에 대한 소유지분의 감소)에는 외환차이의 누계액 중 비례적 지분을 당기손익으로 재분류하고 있습니다.

해외사업장의 취득으로 발생하는 영업권과 식별가능한 자산과 부채에 대한 공정가치 조정액은 해외사업장의 자산과 부채로 처리하고 보고기간 말의 환율로 환산하고 있으며, 이로 인한 외환차이는 자본으로 인식하고 있습니다.

2-5. 현금및현금성자산

현금및현금성자산은 현금과 요구불예금 등으로 구성되어 있습니다. 요구가 있을 때 상환가능한 당좌차월은 현금관리의 중요한 부분을 형성하므로 현금흐름표상 현금및현금성자산의 항목에 포함되어 있습니다.

2-6. 금융자산

(1) 분류

연결실체는 다음의 측정 범주로 금융자산을 분류합니다.

- 당기손익-공정가치 측정 금융자산
- 기타포괄손익-공정가치 측정 금융자산
- 상각후원가 측정 금융자산

금융자산은 금융자산의 관리를 위한 사업모형과 금융자산의 계약상 현금흐름 특성에 근거하여 분류합니다.

공정가치로 측정하는 금융자산의 손익은 당기손익 또는 기타포괄손익으로 인식합니다. 채무상품에 대한 투자는 해당 자산을 보유하는 사업모형에 따라 그 평가손익을 당기손익 또는 기타포괄손익으로 인식합니다. 연결실체는 금융자산을 관리하는 사업모형을 변경하는 경우에만 채무상품을 재분류합니다.

단기매매항목이 아닌 지분상품에 대한 투자는 최초 인식시점에 후속적인 공정가치 변동을 기타포괄손익으로 표시할 것을 지정하는 취소불가능한 선택을 할 수 있습니다. 지정되지 않은 지분상품에 대한 투자의 공정가치 변동은 당기손익으로 인식합니다.

(2) 측정

연결실체는 최초 인식시점에 금융자산을 공정가치로 측정하며, 당기손익-공정가치 측정 금융자산이 아닌 경우에 해당 금융자산의 취득과 직접 관련되는 거래원가는 공정가치에 가산합니다. 당기손익-공정가치 측정 금융자산의 거래원가는 당기손익으로 비용처리합니다.

내재파생상품을 포함하는 복합계약은 계약상 현금흐름이 원금과 이자로만 구성되어 있는지를 결정할 때 해당 복합계약 전체를 고려합니다.

① 채무상품

금융자산의 후속적인 측정은 금융자산의 계약상 현금흐름 특성과 그 금융자산을 관리하는 사업모형에 근거합니다. 연결실체는 채무상품을 다음의 세 범주로 분류합니다.

(가) 상각후원가 측정 금융자산

계약상 현금흐름을 수취하기 위해 보유하는 것이 목적인 사업모형 하에서 금융자산을 보유하고, 계약상 현금흐름이 원리금만으로 구성되어 있는 자산은 상각후원가로 측정합니다. 상각후원가로 측정하는 금융자산으로서 위험회피관계의 적용 대상이 아닌 금융자산의 손익은 해당 금융자산을 제거하거나 손상할 때 당기손익으로 인식합니다. 유효이자율법에 따라 인식하는 금융자산의 이자수익은 '금융수익'에 포함됩니다.

(나) 기타포괄손익-공정가치 측정 금융자산

계약상 현금흐름의 수취와 금융자산의 매도 둘 다를 통해 목적을 이루는 사업모형 하에서 금융자산을 보유하고, 계약상 현금흐름이 원리금만으로 구성되어 있는 금융자산은 기타포괄손익-공정가치로 측정합니다. 손상차손(환입)과 이자수익 및 외환손익을 제외하고는, 공정가치로 측정하는 금융자산의 평가손익은 기타포괄손익으로 인식

합니다. 금융자산을 제거할 때에는 인식한 기타포괄손익누계액을 자본에서 당기손익으로 재분류합니다.

(다) 당기손익-공정가치 측정 금융자산

상각후원가 측정이나 기타포괄손익-공정가치 측정 금융자산이 아닌 채무상품은 당기손익-공정가치로 측정됩니다. 위험회피관계가 적용되지 않는 당기손익-공정가치 측정 채무상품의 손익은 당기손익으로 인식합니다.

② 지분상품

연결실체는 모든 지분상품에 대한 투자를 후속적으로 공정가치로 측정합니다. 공정가치 변동을 기타포괄손익으로 표시할 것을 선택한 장기적 투자목적 또는 전략적 투자목적의 지분상품에 대해 기타포괄손익으로 인식한 금액은 해당 지분상품을 제거할 때에도 당기손익으로 재분류하지 않습니다. 이러한 지분상품에 대한 배당수익은 연결실체가 배당을 받을 권리가 확정된 때 '기타수익'으로 당기손익으로 인식합니다.

당기손익-공정가치로 측정하는 금융자산의 공정가치 변동은 손익계산서에 당기손익으로 인식하고 기타포괄손익-공정가치로 측정하는 지분상품에 대한 손상차손(환입)은 별도로 구분하여 인식하지 않습니다.

(3) 손상

연결실체는 미래전망정보에 근거하여 상각후원가로 측정하거나 기타포괄손익-공정가치로 측정하는 채무상품에 대한 기대신용손실을 평가합니다. 손상 방식은 신용위험의 유의적인 증가 여부에 따라 결정됩니다. 단, 매출채권 및 리스채권에 대해 연결실체는 채권의 최초 인식시점부터 전체기간 기대신용손실을 인식하는 간편법을 적용합니다.

(4) 인식과 제거

금융자산의 정형화된 매입 또는 매도는 매매일에 인식하거나 제거합니다. 금융자산은 현금흐름에 대한 계약상 권리가 소멸하거나 금융자산을 양도하고 소유에 따른 위험과 보상의 대부분을 이전한 경우에 제거됩니다.

연결실체가 금융자산을 양도한 경우라도 채무자의 채무불이행시의 소구권 등으로 양

도한 금융자산의 소유에 따른 위험과 보상의 대부분을 연결실체가 보유하는 경우에는 이를 제거하지 않고 그 양도자산 전체를 계속하여 인식하되, 수취한 대가를 금융 부채로 인식합니다.

(5) 금융상품의 상계

금융자산과 부채는 인식한 자산과 부채에 대해 법적으로 집행가능한 상계권리를 현재 보유하고 있고, 순액으로 결제하거나 자산을 실현하는 동시에 부채를 결제할 의도를 가지고 있을 때 상계하여 재무상태표에 순액으로 표시합니다. 법적으로 집행가능한 상계권리는 미래사건에 좌우되지 않으며, 정상적인 사업과정의 경우와 채무불이행의 경우 및 지급불능이나 파산의 경우에도 집행가능한 것을 의미합니다.

2-7. 파생상품

파생상품은 파생상품 계약 체결 시점에 공정가치로 최초 인식되며 이후 공정가치로 재측정됩니다. 위험회피회계의 적용 요건을 충족하지 않는 파생상품의 공정가치변동은 거래의 성격에 따라 '기타수익(비용)' 으로 손익계산서에 인식됩니다.

2-8. 매출채권

매출채권은 유의적인 금융요소를 포함하지 않는 경우에는 무조건적인 대가의 금액으로, 유의적인 금융요소를 포함하는 경우에는 공정가치로 최초 인식합니다. 매출채권은 후속적으로 유효이자율법을 적용한 상각후원가에 손실충당금을 차감하여 측정됩니다.

2-9. 재고자산

재고자산은 원가와 순실현가능가치 중 작은 금액으로 표시되고, 재고자산의 원가는 총평균법에 따라 결정됩니다.

2-10. 유형자산

유형자산은 원가에서 감가상각누계액과 손상차손누계액을 차감하여 표시됩니다. 역

사적 원가는 자산의 취득에 직접적으로 관련된 지출을 포함합니다.

토지를 제외한 자산은 취득원가에서 잔존가치를 제외하고, 다음의 추정 경제적 내용연수에 걸쳐 정액법으로 상각됩니다.

과 목	추정내용연수
건 물	40 ~ 50년
구축물	5 ~ 15년
기계장치	4 ~ 5년
차량운반구	4년
기타의유형자산	4년

유형자산의 감가상각방법과 잔존가치 및 경제적 내용연수는 매 회계연도 말에 재검토되고 필요한 경우 추정의 변경으로 회계처리 됩니다.

2-11. 정부보조금

정부보조금은 보조금의 수취와 정부보조금에 부가된 조건의 준수에 대한 합리적인 확신이 있을 때 공정가치로 인식됩니다. 자산관련 보조금은 자산의 장부금액을 계산할 때 차감하여 표시되며, 수익관련 보조금은 이연하여 정부보조금의 교부 목적과 관련된 비용에서 차감하여 표시됩니다.

2-12. 무형자산

무형자산은 역사적 원가로 최초 인식되고, 원가에서 상각누계액과 손상차손누계액을 차감한 금액으로 표시됩니다.

회원권은 이용 가능 기간에 대하여 예측가능한 제한이 없으므로 내용연수가 한정되지 않아 상각되지 않습니다. 한정된 내용연수를 가지는 다음의 무형자산은 추정내용연수동안 정액법으로 상각됩니다.

과 목	추정 내용연수
시설이용권	10~30년

기타무형자산	5년
--------	----

2-13. 투자부동산

임대수익이나 투자차익을 목적으로 보유하고 있는 부동산은 투자부동산으로 분류됩니다. 투자부동산은 최초 인식시점에 원가로 측정되며, 최초 인식 후에는 원가에서 감가상각누계액과 손상차손누계액을 차감한 금액으로 표시됩니다. 투자부동산 중 토지를 제외한 투자부동산은 추정 경제적 내용연수 40년 동안 정액법으로 상각됩니다.

2-14. 비금융자산의 손상

영업권이나 내용연수가 비한정인 무형자산에 대하여는 매년, 상각대상 자산에 대하여는 자산손상을 시사하는 징후가 있을 때 손상검사를 수행하고 있습니다. 손상차손은 회수가능액(사용가치 또는 처분부대원가를 차감한 공정가치 중 높은 금액)을 초과하는 장부금액만큼 인식되고 영업권 이외의 비금융자산에 대한 손상차손은 매 보고기간말에 환입가능성이 검토됩니다.

2-15. 매입채무와 기타채무

매입채무와 기타채무는 연결실체가 보고기간말 전에 재화나 용역을 제공받았으나 지급되지 않은 부채입니다. 해당 채무는 무담보이며, 보통 인식 후 30일 이내에 지급됩니다. 매입채무와 기타채무는 지급기일이 보고기간 후 12개월 후가 아니라면 유동부채로 표시되었습니다. 해당 채무들은 최초에 공정가치로 인식되고 후속적으로 유효이자율법을 적용한 상각후원가로 측정됩니다.

2-16. 금융부채

(1) 분류 및 측정

연결실체의 당기손익-공정가치 측정 금융부채는 단기매매목적의 금융상품입니다. 주로 단기간 내에 재매입할 목적으로 부담하는 금융부채는 단기매매금융부채로 분류됩니다. 또한, 위험회피회계의 수단으로 지정되지 않은 파생상품이나 금융상품으로

부터 분리된 내재파생상품도 단기매매금융부채로 분류됩니다.

당기손익-공정가치 측정 금융부채, 금융보증계약, 금융자산의 양도가 제거조건을 충족하지 못하는 경우에 발생하는 금융부채를 제외한 모든 비파생금융부채는 상각후원가로 측정하는 금융부채로 분류되고 있으며, 재무상태표 상 "매입채무", "기타지급채무" 및 "차입금" 등으로 표시됩니다.

(2) 제거

금융부채는 계약상 의무가 이행, 취소 또는 만료되어 소멸되거나 기존 금융부채의 조건이 실질적으로 변경된 경우에 재무상태표에서 제거됩니다. 소멸하거나 제3자에게 양도한 금융부채의 장부금액과 지급한 대가(양도한 비현금자산이나 부담한 부채를 포함)의 차액은 당기손익으로 인식합니다.

2-17. 금융보증계약

연결실체가 제공한 금융보증계약은 최초 인식시 공정가치로 측정되며, 후속적으로는 다음 중 큰 금액으로 측정하여 '금융보증부채'로 인식됩니다.

(1) 금융상품의 손상규정에 따라 산정한 손실충당금

(2) 최초 인식금액에서 기업회계기준서 제1115호에 따라 인식한 이익누계액을 차감한 금액

2-18. 복합금융상품

연결실체가 발행한 복합금융상품은 보유자의 선택에 의해 지분상품으로 전환될 수 있는 전환사채 및 신주인수권부사채입니다.

동 복합금융상품의 부채요소는 최초에 동일한 조건의 전환권이 없는 금융부채의 공정가치로 인식되며, 후속적으로 전환일 또는 만기일까지 상각후원가로 인식됩니다. 자본요소는 복합금융상품 전체의 공정가치와 부채요소의 공정가치의 차이로 최초 인식되며, 후속적으로 재측정되지 않습니다. 복합금융상품의 발행과 직접적으로 관련된 거래원가는 부채요소와 자본요소의 최초 인식 금액에 비례하여 배분됩니다.

2-19. 충당부채

과거사건의 결과로 현재의 법적의무나 의제의무가 존재하고, 그 의무를 이행하기 위한 자원의 유출가능성이 높으며, 당해 금액의 신뢰성 있는 추정이 가능한 경우 충당부채 등을 인식하고 있습니다. 충당부채는 의무를 이행하기 위하여 예상되는 지출액의 현재가치로 측정되며, 시간경과로 인한 충당부채의 증가는 이자비용으로 인식됩니다.

2-20. 당기법인세 및 이연법인세

법인세비용은 당기법인세와 이연법인세로 구성됩니다. 법인세는 기타포괄손익이나 자본에 직접 인식된 항목과 관련된 금액은 해당 항목에서 직접 인식하며, 이를 제외하고는 당기손익으로 인식됩니다.

법인세비용은 보고기간말 현재 제정됐거나 실질적으로 제정된 세법을 기준으로 측정됩니다.

경영진은 적용 가능한 세법 규정이 해석에 따라 달라질 수 있는 상황에 대하여 연결실체가 세무신고 시 적용한 세무정책에 대하여 주기적으로 평가하고 있습니다. 연결실체는 세무당국에 납부할 것으로 예상되는 금액에 기초하여 당기법인세비용을 인식합니다.

이연법인세는 자산과 부채의 장부금액과 세무기준액의 차이로 발생하는 일시적 차이에 대하여 장부금액을 회수하거나 결제할 때의 예상 법인세효과로 인식됩니다. 다만, 사업결합 이외의 거래에서 자산·부채를 최초로 인식할 때 발생하는 이연법인세자산과 부채는 그 거래가 회계이익이나 과세소득에 영향을 미치지 않는다면 인식되지 않습니다.

이연법인세자산은 차감할 일시적 차이가 사용될 수 있는 미래 과세소득의 발생가능성이 높은 경우에 인식됩니다.

종속기업, 관계기업 및 공동기업 투자지분과 관련된 가산할 일시적 차이에 대해 소멸시점을 통제할 수 있는 경우, 그리고 예측가능한 미래에 일시적 차이가 소멸하지 않

을 가능성이 높은 경우를 제외하고 이연법인세부채를 인식하고 있습니다. 또한 이러한 자산으로부터 발생하는 차감할 일시적 차이에 대하여 일시적 차이가 예측가능한 미래에 소멸할 가능성이 높고 일시적 차이가 사용될 수 있는 과세소득이 발생할 가능성이 높은 경우에만 이연법인세자산을 인식하고 있습니다.

이연법인세자산과 부채는 법적으로 당기법인세자산과 당기법인세부채를 상계할 수 있는 권리를 회사가 보유하고 있으며, 동시에 이연법인세자산과 부채가 동일한 과세당국에 의해서 부과되는 법인세와 관련이 있으면서 순액으로 결제할 의도가 있는 경우에 상계됩니다.

2-21. 종업원급여

(1) 퇴직급여

연결실체는 확정급여제도를 운영하고 있습니다. 확정급여제도는 확정기여제도를 제외한 모든 퇴직연금제도입니다. 일반적으로 확정급여제도는 연령, 근속연수나 급여수준 등의 요소에 의하여 종업원이 퇴직할 때 지급받을 퇴직연금급여의 금액이 확정됩니다. 확정급여제도와 관련하여 연결재무상태표에 계상된 부채는 보고기간말 현재 확정급여채무의 현재가치에서 사외적립자산의 공정가치를 차감한 금액입니다.

확정급여채무는 매년 독립된 보험계리인에 의해 예측단위적립방식에 따라 산정되며, 확정급여채무의 현재가치는 그 지급시점과 만기가 유사한 우량회사채의 이자율로 기대미래현금유출액을 할인하여 산정됩니다. 한편, 순확정급여부채와 관련한 재측정요소는 기타포괄손익으로 인식됩니다.

제도개정, 축소 또는 정산이 발생하는 경우에는 과거근무원가 또는 정산으로 인한 손익은 당기손익으로 인식됩니다.

(2) 장기종업원급여

연결실체는 장기 근속 임직원에게 장기종업원급여를 제공하고 있습니다. 이 급여를 받을 수 있는 권리는 주로 10년 이상의 장기간 근무한 임직원에게만 주어집니다. 기타장기종업원급여는 확정급여제도와 동일한 방법으로 측정되며, 근무원가, 기타장기종업원급여부채의 순이자 및 재측정요소는 당기손익으로 인식됩니다. 또한, 이러한

부채는 매년 독립적이고 적격한 보험계리사에 의해 평가됩니다.

2-22. 수익인식

(1) 운송용역

연결실체는 컨테이너 및 화물의 출발시점부터 도착시점까지의 운송 관련 제반업무를 제공하는 운송사업 등을 주요 사업으로 영위하고 있으며, 하나의 수행의무로 식별하고 있으며, 고객에게 효익을 제공하고 있는 기간에 걸쳐 수익을 인식하고 있습니다.

(2) 재화의 판매

연결실체는 기존 의류판매사업 이외에 당기부터 의약외품(마스크) 제조 및 판매업을 신규사업으로 운영하고 있습니다. 제품 판매로 인한 수익은 고객에게 제품을 인도하는 시점에 인식합니다.

2-23. 리스

(1) 리스제공자

연결실체가 리스제공자인 경우 운용리스에서 생기는 리스수익은 리스기간에 걸쳐 정액기준으로 인식합니다. 운용리스 체결 과정에서 부담하는 리스개설직접원가를 기초 자산의 장부금액에 더하고 리스료 수익과 같은 기준으로 리스기간에 걸쳐 비용으로 인식합니다. 각 리스된 자산은 연결재무상태표에서 그 특성에 기초하여 표시하였습니다.

(2) 리스이용자

연결실체는 토지, 건물 및 차량운반구 등을 리스하고 있습니다. 계약에는 리스요소와 비리스요소가 모두 포함될 수 있습니다. 연결실체는 상대적 개별 가격에 기초하여 계약 대가를 리스요소와 비리스요소에 배분하였습니다. 그러나 연결실체가 리스이용자인 부동산 리스의 경우 리스요소와 비리스요소를 분리하지 않고 하나의 리스요소로 회계처리하는 실무적 간편법을 적용하였습니다.

리스조건은 개별적으로 협상되며 다양한 계약조건을 포함합니다. 리스계약에 따라 부과되는 다른 제약은 없지만 리스자산을 차입금의 담보로 제공할 수는 없습니다.

연결실체는 계약이 집행가능한 기간 내에서 해지불능기간에 리스이용자가 연장선택권을 행사할 것이 상당히 확실한 경우의 그 대상기간과 종료선택권을 행사하지 않을 것이 상당히 확실한 경우의 그 대상기간을 포함하여 리스기간을 산정합니다. 연결실체는 리스이용자와 리스제공자가 각각 다른 당사자의 동의 없이 종료할 수 있는 권리가 있는 경우 계약을 종료할 때 부담할 경제적 불이익을 고려하여 집행가능한 기간을 산정합니다.

리스에서 생기는 자산과 부채는 최초에 현재가치기준으로 측정합니다. 리스부채는 다음 리스료의 순현재가치를 포함합니다.

- 받을 리스 인센티브를 차감한 고정리스료(실질적인 고정리스료 포함)
- 개시일 현재 지수나 요율을 사용하여 최초 측정한, 지수나 요율(이율)에 따라 달라지는 변동리스료
- 잔존가치보증에 따라 연결실체(리스이용자)가 지급할 것으로 예상되는 금액
- 연결실체(리스이용자)가 매수선택권을 행사할 것이 상당히 확실한 경우에 그 매수선택권의 행사가격
- 리스기간이 연결실체(리스이용자)의 종료선택권 행사를 반영하는 경우에 그 리스를 종료하기 위하여 부담하는 금액

리스의 내재이자율을 쉽게 산정할 수 있는 경우 그 이자율로 리스료를 할인합니다. 내재이자율을 쉽게 산정할 수 없는 경우에는 리스이용자가 비슷한 경제적 환경에서 비슷한 기간에 걸쳐 비슷한 담보로 사용권자산과 가치가 비슷한 자산을 획득하는 데 필요한 자금을 차입한다면 지급해야 할 이자율인 리스이용자의 증분차입이자율을 사용합니다.

연결실체는 지수나 요율에 따라 달라지는 변동리스료의 경우 지수나 요율이 유효할 때까지 리스부채에 포함하지 않는 변동리스료의 잠재적 미래 증가 위험에 노출되어 있습니다. 지수나 요율에 따라 달라지는 리스료의 조정액이 유효한 시점에서 리스부채를 재평가하고 사용권자산을 조정합니다.

각 리스료는 리스부채의 상황과 금융원가로 배분합니다. 금융원가는 각 기간의 리스부채 잔액에 대하여 일정한 기간 이자율이 산출되도록 계산된 금액을 리스기간에 걸

쳐 당기손익으로 인식합니다.

사용권자산은 다음 항목들로 구성된 원가로 측정합니다.

- 리스부채의 최초 측정금액
- 받은 리스 인센티브를 차감한 리스개시일이나 그 전에 지급한 리스료
- 리스이용자가 부담하는 리스개설직접원가
- 복구원가의 추정치

사용권자산은 리스개시일부터 사용권자산의 내용연수 종료일과 리스기간 종료일 중 이른 날까지의 기간동안 감가상각합니다. 연결실체가 매수선택권을 행사할 것이 상당히 확실한(reasonably certain) 경우 사용권자산은 기초자산의 내용연수에 걸쳐 감가상각합니다.

모든 소액자산 리스와 관련된 리스료는 정액 기준에 따라 당기손익으로 인식합니다. 단기리스는 매수선택권 없이 리스기간이 12개월 이하인 리스이며, 소액리스자산은 소액의 사무실 비품 등으로 구성되어 있습니다.

2-24. 영업부문

영업부문별 정보는 최고 의사결정자에게 내부적으로 보고되는 방식에 기초하여 공시됩니다. 최고 의사결정자는 영업부문에 배부될 자원과 영업부문의 성과를 평가하는데 책임이 있으며, 회사는 전략적 의사결정을 수행하는 이사회를 최고 의사결정자로 보고 있습니다.

2-25. 연결재무제표 승인

연결실체의 연결재무제표는 2024년 2월 13일자로 이사회에서 승인되었습니다.

2-26. 중요한 회계추정 및 가정

연결재무제표 작성에는 미래에 대한 가정 및 추정이 요구되며 경영진은 연결실체의

회계정책을 적용하기 위해 판단이 요구됩니다. 추정 및 가정은 지속적으로 평가되며, 과거 경험과 현재의 상황에 비추어 합리적으로 예측가능한 미래의 사건을 고려하여 이루어집니다. 회계추정의 결과가 실제 결과와 동일한 경우는 드물 것이므로 중요한 조정을 유발할 수 있는 유의적인 위험을 내포하고 있습니다.

다음 회계연도에 자산 및 부채 장부금액의 조정에 영향을 미칠 수 있는 경영진 판단과 유의적 위험에 대한 추정 및 가정은 다음과 같습니다. 일부 항목에 대한 유의적인 판단 및 추정에 대한 추가적인 정보는 개별 주석에 포함되어 있습니다.

(1) 법인세

연결실체의 과세소득에 대한 법인세는 세법 및 과세당국의 결정을 적용하여 산정되므로 최종 세효과를 산정하는 데에는 불확실성이 존재합니다.

(2) 금융상품의 공정가치

활성시장에서 거래되지 않는 금융상품의 공정가치는 원칙적으로 평가기법을 사용하여 결정됩니다. 연결실체는 보고기간말 현재 중요한 시장상황에 기초하여 다양한 평가기법의 선택 및 가정에 대한 판단을 하고 있습니다.

(3) 금융자산의 손상

금융자산의 손실충당금은 부도위험 및 기대손실률 등에 대한 가정에 기초하여 측정됩니다. 회사는 이러한 가정의 설정 및 손상모델에 사용되는 투입변수의 선정에 있어서 회사의 과거 경험, 현재 시장 상황, 재무보고일 기준의 미래전망정보 등을 고려하여 판단합니다.

(4) 순확정급여부채

순확정급여부채의 현재가치는 보험수리적방식에 의해 결정되는 다양한 요소들 특히 할인율의 변동에 영향을 받습니다.

(5) 리스

리스기간을 산정할 때에 경영진은 연장선택권을 행사하거나 종료선택권을 행사하지 않을 경제적 유인이 생기게 하는 관련되는 사실 및 상황을 모두 고려합니다. 연장선택권의 대상 기간(또는 종료선택권의 대상 기간)은 리스이용자가 연장선택권을 행사

할 것(또는 행사하지 않을 것)이 상당히 확실한 경우에만 리스기간에 포함됩니다.

3. 공정가치

3-1. 금융자산 종류별 공정가치

당기말과 전기말 현재 금융상품의 장부금액 및 공정가치는 다음과 같습니다.

(단위 : 천원)				
구분	당기말		전기말	
	장부금액	공정가치	장부금액	공정가치
금융자산				
기타포괄손익-공정가치 측정 금융자산	8,349,693	8,349,693	457,519	457,519
당기손익-공정가치 측정 금융자산	12,771,906	12,771,906	14,249,633	14,249,633
현금및현금성자산	2,283,180	2,283,180	8,557,981	8,557,981
기타금융자산	97,613	97,613	3,677,613	3,677,613
매출채권	4,971,767	4,971,767	8,388,501	8,388,501
기타수취채권	7,540,445	7,540,445	15,387,832	15,387,832
합계	36,014,605	36,014,605	50,719,079	50,719,079
금융부채				
매입채무	7,460,534	7,460,534	11,198,816	11,198,816
기타지급채무	5,385,110	5,385,110	7,972,202	7,972,202
단기차입금	9,491,861	9,491,861	9,310,380	9,310,380
유동성장기차입금	23,512	23,512	6,371,440	6,371,440
장기차입금	8,329	8,329	466,611	466,611
사채	23,800,955	23,800,955	12,732,718	12,732,718
금융보증부채	51,896	51,896	-	-
리스부채	7,588,103	7,588,103	9,816,017	9,816,017
파생상품부채	5,164,731	5,164,731	3,441,108	3,441,108
합계	58,975,031	58,975,031	61,309,292	61,309,292

3-2. 공정가치 서열체계

당기말과 전기말 현재 공정가치로 측정되는 금융상품의 공정가치 서열체계 구분은 다음과 같습니다.

<당기말>

(단위 : 천원)				
구분	수준 1	수준 2	수준 3	계
반복적인 공정가치 측정치				
기타포괄손익-공정가치 측정 금융자산	38,987	-	8,310,707	8,349,693
당기손익-공정가치 측정 금융자산	-	-	12,771,906	12,771,906
파생상품부채				
- 전환사채 조기상환청구권	-	-	5,164,731	5,164,731

<전기말>

(단위 : 천원)				
구분	수준 1	수준 2	수준 3	계
반복적인 공정가치 측정치				
기타포괄손익-공정가치 측정 금융자산	146,832	-	310,687	457,519
당기손익-공정가치 측정 금융자산	-	-	14,249,633	14,249,633
파생상품부채				
- 전환사채 조기상환청구권	-	-	3,441,108	3,441,108

3-3. 반복적인 공정가치 측정치의 수준 1과 수준 2간의 대체

당기와 전기 중 수준 1과 수준 2간의 대체는 없습니다.

3-4. 공정가치 서열체계 수준 3으로 평가된 금융자산 변동내역

당반기와 전반기 중 공정가치 서열체계 수준 3으로 평가된 금융자산의 장부금액 변동내역은 다음과 같습니다.

<당기>

(단위 : 천원)							
구분	기초	취득	감소	대체(주1)	총포괄손익		기말
					당기손익	기타포괄손익	
기타포괄손익-공정가치 측정 금융자산	310,687	8,000,020	-	-	-	-	8,310,707
당기손익-공정가치 측정 금융자산	14,249,633	-	-	(1,200,000)	(277,727)	-	12,771,906
파생상품부채	3,441,108	6,461,304	(1,965,347)	-	(2,772,334)	-	5,164,731

(주1)당기손익-공정가치 측정 금융자산에서 관계기업투자주식으로 대체되었습니다.

<전기>

(단위 : 천원)						
구분	기초	취득	감소	총포괄손익		기말
				당기손익	기타포괄손익	
기타포괄손익-공정가치 측정 금융자산	560,779	-	(250,092)	-	-	310,687
당기손익-공정가치 측정 금융자산	3,751,951	10,000,000	-	497,683	-	14,249,633
파생상품부채	6,748,661	3,390,680	(5,902,913)	(795,321)	-	3,441,108

3-4. 수준 3으로 분류된 공정가치 측정치의 가치평가 과정

연결실체의 재무부서는 재무보고 목적의 공정가치를 측정을 담당하는 별도 팀을 운영하고 있으며 이러한 공정가치 측정치는 수준3으로 분류되는 공정가치 측정치를 포함하고 있습니다. 공정가치 측정을 담당하는 팀은 연결실체의 재무담당임원과 감사에게 직접 보고하며 매 분기 보고일정에 맞추어 공정가치 평가과정 및 그 결과에 대해 재무담당임원 및 감사와 협의합니다.

연결실체는 공정가치 서열체계에서 수준 3으로 분류되는 반복적인 공정가치 측정치에 대해 다음의 가치평가기법과 투입변수를 사용하고 있습니다.

<당기>

(단위 : 천원)					
구분	공정가치	수준	가치평가기법	투입변수	
당기손익-공정가치 측정 금융자산					
(주)유비플러스 제2회 무보증사모전환사채	3,952,980	3	Tsiveriotis-Fernandes 옵션평가모형	기준일 주가	21,461원
				주가변동성	33.16%
				할인율(YTM)	13.80%~17.56%
(주)유비플러스 제3회 무보증사모전환사채	4,016,688	3	Tsiveriotis-Fernandes 옵션평가모형	기준일 주가	21,461원
				주가변동성	33.16%
				할인율(YTM)	13.80%~19.31%
(주)나시스 제1회 무보증사모전환사채	1,815,624	3	Tsiveriotis-Fernandes 옵션평가모형	기준일 주가	111,376원
				주가변동성	29.54%
				할인율(YTM)	5.06%~5.59%
(주)나시스 제2회 무보증사모전환사채	2,986,614	3	Tsiveriotis-Fernandes 옵션평가모형	기준일 주가	111,376원
				주가변동성	29.54%
				할인율(YTM)	5.06%~5.72%
기타포괄손익-공정가치 측정 금융자산					
(주)의왕 ICD	120,000	3	순자산가치평가법	해당없음	
(주)양산 ICD	190,687				
(주)무궁화신탁	8,000,020		현금흐름할인법(DCF)	할인율, 성장률	
파생상품부채					
전환사채 조기상환청구권	5,164,731	3	Tsiveriotis-Fernandes 옵션평가모형	기준일 주가	2,015원
				주가변동성	51.60%
				할인율(YTM)	12.97%~18.75%

<전기>

(단위 : 천원)					
구분	공정가치	수준	가치평가기법	투입변수	
당기손익-공정가치 측정 금융자산					
			Tsiveriotis-Fernandes	기준일 주가	21,461원
				주가변동성	33.16%

(주)유비플러스 제2회 무보증사모전환사채	3,953,092	3	옵션평가모형	할인율(YTM)	13.80%~17.56%
(주)유비플러스 제3회 무보증사모전환사채	3,938,077	3	Tsiveriotis-Fernandes 옵션평가모형	기준일 주가	21,461원
				주가변동성	33.16%
				할인율(YTM)	13.80%~19.31%
(주)나시스 제1회 무보증사모전환사채	1,883,945	3	Tsiveriotis-Fernandes 옵션평가모형	기준일 주가	111,376원
				주가변동성	29.54%
				할인율(YTM)	5.06%~5.59%
(주)나시스 제2회 무보증사모전환사채	3,274,519	3	Tsiveriotis-Fernandes 옵션평가모형	기준일 주가	111,376원
				주가변동성	29.54%
				할인율(YTM)	5.06%~5.72%
오션뉴웨이브기술조합1호	1,200,000	3	(주1)	해당없음	
기타포괄손익-공정가치 측정 금융자산					
(주)의왕 ICD	120,000	3	순자산가치평가법	해당없음	
(주)양산 ICD	190,687				
파생상품부채					
전환사채 조기상환청구권	3,441,108	3	Tsiveriotis-Fernandes 옵션평가모형	기준일 주가	728원
				주가변동성	49.57%
				할인율(YTM)	13.78%~20.42%

(주1) 전기 12월 중 취득하였으며, 취득원가를 공정가치로 판단하였습니다.

4. 범주별 금융상품

4-1. 당기말과 전기말 현재 금융자산의 범주별 분류내역은 다음과 같습니다.

(단위 : 천원)		
구분	당기말	전기말
기타포괄손익-공정가치 측정 금융자산	8,349,693	457,519
당기손익-공정가치 측정 금융자산	12,771,906	14,249,633
상각후원가 측정 금융자산 :		
현금및현금성자산	2,283,180	8,557,981
기타금융자산	97,613	3,677,613
매출채권	4,971,767	8,388,501

(단위 : 천원)		
구분	당기말	전기말
기타수취채권	7,540,445	15,387,832
소계	14,893,006	36,011,927
합계	36,014,605	50,719,079

4-2. 당기말과 전기말 현재 금융부채의 범주별 분류내역은 다음과 같습니다.

(단위 : 천원)		
구분	당기말	전기말
상각후원가 측정 금융부채:		
매입채무	7,460,534	11,198,816
기타지급채무	5,385,110	7,972,202
단기차입금	9,491,861	9,310,380
유동성장기차입금	23,512	6,371,440
장기차입금	8,329	466,611
사채	23,800,955	12,732,718
금융보증부채	51,896	-
소계	46,222,196	48,052,167
파생상품 :		
파생상품부채	5,164,731	3,441,108
기타 :		
리스부채	7,588,103	9,816,017
합계	58,975,031	61,309,292

4-3. 당기와 전기 중 금융상품의 범주별 순손익은 다음과 같습니다.

(단위 : 천원)		
구분	금액	
	당기	전기
기타포괄손익-공정가치 측정 금융자산		
평가손익(기타포괄손익)	(107,891)	(2,387,573)
배당금수익	-	181,042
소계	(107,891)	(2,206,531)
당기손익-공정가치 측정 금융자산		

당기손익-공정가치 측정 금융자산평가손실	(356,339)	(61,923)
당기손익-공정가치 측정 금융자산평가이익	78,611	559,606
중단사업에 포함 된 손익	(196,428)	-
소계	(474,155)	497,683
상각후원가 측정 금융자산		
대손상각비	(59,050)	1,327
기타의대손상각비	(704,336)	(1,347,526)
대손충당금환입	132,000	-
이자수익	1,029,523	861,638
외환차익	6,794	13,005
외화환산이익	19	163
외환차손	(14,030)	(11,481)
외화환산손실	(133)	(1,952)
중단사업에 포함 된 손익	(387,029)	(524,603)
소계	3,758	(1,009,429)
상각후원가 측정 금융부채		
이자비용	(6,409,695)	(3,097,290)
사채상환손실	(115,227)	-
외환차익	61	-
외화환산이익	339	-
외환차손	(276)	-
중단사업에 포함 된 손익	(616,749)	(247,957)
소계		(3,345,247)
금융보증부채		
금융보증수익(비용)	5,790	-
파생상품		
파생상품평가손실	(24,046)	(179,219)
파생상품평가이익	2,796,380	974,540
소계	2,772,334	795,321
기타금융부채		
이자비용	(416,905)	(381,221)
합계	(5,358,617)	(5,649,424)

5. 현금및현금성자산과 기타금융자산

5-1. 당기말과 전기말 현재 현금및현금성자산의 내역은 다음과 같습니다.

(단위 : 천원)

구분	금액	
	당기말	전기말
보유현금	-	16,980
보통예금	2,283,180	8,541,001
합계	2,283,180	8,557,981

5-2. 당기말과 전기말 현재 기타금융자산의 내역은 다음과 같습니다.

(단위 : 천원)				
구분	당기말		전기말	
	유동	비유동	유동	비유동
정기에·적금	60,000	35,613	3,640,000	35,613
당좌개설보증금	-	2,000	-	2,000
합계	60,000	37,613	3,640,000	37,613

6. 사용이 제한된 금융상품

당기말과 전기말 현재 사용이 제한된 금융상품의 내역은 다음과 같습니다.

(단위 : 천원)					
과목	종류	금융기관	당기말	전기말	사용제한내용
현금및현금성자산(주1)	보통예금 등	부산은행 등	15,121	692,526	신탁 등
기타금융자산(유동)	정기에·적금	신한은행 등	60,000	3,640,000	질권설정 등
기타금융자산(비유동)	정기에·적금	신한은행	35,613	35,613	질권설정
	장기성예금	부산은행	2,000	2,000	당좌개설보증금
합계			112,734	4,370,139	

7. 매출채권 및 기타수취채권

7-1. 당기말과 전기말 현재 매출채권 및 기타수취채권의 내역은 다음과 같습니다.

(단위 : 천원)					
구분	계정과목	당기말		전기말	
		유동	비유동	유동	비유동
매출채권	매출채권	4,971,767	-	8,388,501	-
기타수취채권	단기대여금	2,231,816	-	9,297,307	-
	미수금	2,546,994	-	1,897,183	-
	미수수익	668,081	-	352,168	-
	보증금	670,621	1,405,891	-	3,822,921
	기타	-	17,043	-	18,253
	리스채권	-	-	-	-
	소계	6,117,511	1,422,934	11,546,658	3,841,174
	합계		11,089,279	1,422,934	19,935,159

7-2. 매출채권 및 기타수취채권은 대손충당금이 차감된 순액으로 재무상태표에 표시 되었으며, 당기말과 전기말 현재 대손충당금 차감전 총액 기준에 의한 매출채권 및 기타수취채권과 관련 대손충당금의 내용은 다음과 같습니다.

(단위 : 천원)		
구분	금 액	
	당기말	전기말
매출채권 및 기타수취채권 총장부금액	33,170,043	48,788,554
대손충당금 :		
매출채권	(2,452,775)	(6,673,878)
단기대여금	(17,387,172)	(16,838,000)
미수금	(83,162)	(679,236)
미수수익	(83,593)	(169,979)
보증금	(651,128)	(651,128)
소계	(20,657,830)	(25,012,221)
매출채권 및 기타수취채권 순장부금액	12,512,212	23,776,333

7-3. 당기와 전기 중 매출채권 및 기타수취채권의 대손충당금 변동내용은 다음과 같습니다.

<당기>

(단위 : 천원)						
구분	매출채권	단기대여금	미수금	미수수익	보증금	합계
기초금액	6,673,878	16,838,000	679,236	169,979	651,128	25,012,221
연결실체 변동	(4,279,237)	-	(596,075)	(109,549)	-	(4,984,861)
대손상각비(환입)	59,322	549,172	-	23,163	-	631,658
제각	(1,188)	-	-	-	-	(1,188)
기말금액	2,452,775	17,387,172	83,162	83,593	651,128	20,657,830

<전기>

(단위 : 천원)						
구분	매출채권	단기대여금	미수금	미수수익	보증금	합계
기초금액	2,415,133	16,080,000	89,711	169,979	651,128	19,405,951
대손상각비	4,258,745	758,000	589,526	-	-	5,606,271
기말금액	6,673,878	16,838,000	679,236	169,979	651,128	25,012,221

7-4. 당기말과 전기말 현재 연체되었으나 손상되지 아니한 매출채권 및 기타수취채권의 약정회수기일기준 연령분석은 다음과 같습니다.

(단위 : 천원)		
구분	금액	
	당기말	전기말
3개월 이하	754,018	1,467,034
3~6개월	371,500	5,804
6~9개월	347,795	4,390
합계	1,473,313	1,477,228

연체됐으나 손상되지 않은 채권은 최근 부도기록이 없는 여러 독립된 소비자들과 관련이 있습니다.

7-5. 매출채권 및 기타수취채권은 단기수취채권으로서 장부금액과 공정가치와의 차이가 중요하지 않습니다.

8. 재고자산

당기말과 전기말 현재 재고자산의 내역은 다음과 같습니다.

(단위 : 천원)						
구분	당기말			전기말		
	평가전금액	평가총당금	장부금액	평가전금액	평가총당금	장부금액
상품	-	-	-	5,894,636	(1,036,322)	4,858,314
제품	-	-	-	16,932,662	(131,256)	16,801,406
원재료	-	-	-	624,730	(74,399)	550,331
부재료	-	-	-	151,625	-	151,625
저장품	228,814	-	228,814	252,688	-	252,688
미착품	-	-	-	244,279	-	244,279
완성건물	5,170,000	(1,122,400)	4,047,600	5,170,000	(538,000)	4,632,000
합계	5,398,814	(1,122,400)	4,276,414	29,270,620	(1,779,977)	27,490,643

9. 기타자산

당기말과 전기말 현재 기타유동자산의 내역은 다음과 같습니다.

(단위 : 천원)			
구분	당기말		전기말
	유동	비유동	유동
선급금	99,988	9,580,000	376,138
선급비용	91,623	-	230,229
합계	191,825	9,580,000	606,367

10. 금융자산

10-1. 당기말과 전기말 현재 금융자산의 내역은 다음과 같습니다.

(단위 : 천원)			
구분	당기말		전기말
	유동	비유동	비유동
당기손익-공정가치 측정 금융자산	3,952,980	8,818,926	14,249,633
기타포괄손익-공정가치 측정 금융자산	-	8,349,693	457,519

(단위 : 천원)			
구분	당기말		전기말
	유동	비유동	비유동
합계	3,952,980	17,168,619	14,707,152

10-2. 당기말과 전기말 현재 당기손익-공정가치 측정 금융자산의 내역은 다음과 같습니다.

<당기말>

(단위 : 천원)			
회사명	취득원가	공정가치	장부금액
<전환사채>			
(주)유비플러스 제2회 무보증사모전환사채	4,000,000	3,952,980	3,952,980
(주)유비플러스 제3회 무보증사모전환사채	4,000,000	4,016,688	4,016,688
(주)나시스 제1회 무기명식 무보증사모전환사채	1,800,000	1,815,624	1,815,624
(주)나시스 제2회 무기명식 무보증사모전환사채	3,000,000	2,986,614	2,986,614
합계	12,800,000	12,771,906	12,771,906

<전기말>

(단위 : 천원)			
회사명	취득원가	공정가치	장부금액
<전환사채>			
(주)유비플러스 제2회 무보증사모전환사채	4,000,000	3,953,092	3,953,092
(주)유비플러스 제3회 무보증사모전환사채	4,000,000	3,938,077	3,938,077
(주)나시스 제1회 무기명식 무보증사모전환사채	1,800,000	1,883,945	1,883,945
(주)나시스 제2회 무기명식 무보증사모전환사채	3,000,000	3,274,519	3,274,519
소계	12,800,000	13,049,633	13,049,633
<시장성 없는 지분증권>			
오션뉴웨이브기술조합1호	1,200,000	1,200,000	1,200,000
합계	14,000,000	14,249,633	14,249,633

10-3. 당기와 전기 중 당기손익-공정가치 측정 금융자산의 변동내역은 다음과 같습니다.

(단위 : 천원)		
구분	금액	
	당기	전기
기초금액	14,249,633	3,751,951

취득	-	10,000,000
평가	(277,727)	497,682
대체	(1,200,000)	-
기말금액	12,771,906	14,249,633

10-4. 당기말과 전기말 현재 기타포괄손익-공정가치 측정 금융자산의 내역은 다음과 같습니다.

<당기말>

(단위 : 천원)					
회사명	주식수(주)	지분율(%)	취득원가	공정가치	장부금액
<시장성 있는 지분증권>					
RedHill Biopharma Ltd.(주1)	20,689	1.55	5,935,361	38,948	38,948
KIB플러그에너지	50	0.00	46	39	39
소계			5,935,406	38,987	38,987
<시장성 없는 지분증권>					
(주)의왕 ICD	24,000	2.40	120,000	120,000	120,000
(주)양산 ICD	119,778	5.99	589,308	190,687	190,687
(주)무궁화신탁	57,143	2.30	8,000,020	8,000,020	8,000,020
소계			8,709,328	8,310,707	8,310,707
합계			14,644,734	8,349,693	8,349,693

(주1) 당기 중 주식병합으로 인해 주식수가 변경되었습니다.

<전기말>

(단위 : 천원)					
회사명	주식수(주)	지분율(%)	취득원가	공정가치	장부금액
<시장성 있는 지분증권>					
RedHill Biopharma Ltd.	827,586	1.55	5,935,361	146,832	146,832
<시장성 없는 지분증권>					
(주)의왕 ICD	24,000	2.40	120,000	120,000	120,000
(주)양산 ICD	119,778	5.99	589,308	190,687	190,687
소계			709,308	310,687	310,687
합계			6,644,669	457,519	457,519

10-5. 당기와 전기 중 기타포괄손익-공정가치 측정 금융자산의 변동내역은 다음과 같습니다.

(단위 : 천원)		
구분	금액	
	당기	전기
기초금액	457,519	3,109,778
취득	8,000,066	-
평가	(107,891)	(2,387,573)
처분	-	(264,686)
기말금액	(8,349,693)	457,519

10-6. 당기와 전기 중 기타포괄손익-공정가치 측정 금융자산평가손익의 변동내역은 다음과 같습니다.

<당기>

(단위 : 천원)				
구분	기초금액	평가	처분	기말금액
기타포괄손익-공정가치 측정 금융자산평가손익 (법인세효과 반영전)	(6,187,150)	(107,891)	-	(6,295,041)
법인세효과				
기타포괄손익-공정가치 측정 금융자산평가손익 (법인세효과 반영후)	(6,187,150)	(107,891)	-	(6,295,041)

<전기>

(단위 : 천원)				
구분	기초금액	평가	처분	기말금액
기타포괄손익-공정가치 측정 금융자산평가손익 (법인세효과 반영전)	(3,798,439)	(2,387,573)	(1,138)	(6,187,150)
법인세효과	-	-	-	-
기타포괄손익-공정가치 측정 금융자산평가손익 (법인세효과 반영후)	(3,798,439)	(2,387,573)	(1,138)	(6,187,150)

11. 관계기업투자

11-1. 당기말과 전기말 현재 관계기업투자의 내역은 다음과 같습니다.

회사명	소재국가	지분율(%)	
		당기말	전기말
동성실업(주)	대한민국	27.89	27.89
한국엠씨씨로지스틱스(주)(주1)	대한민국	17.65	17.65
연태중한윤도유한공사(주1)	중 국	9.00	9.00
(주)백시	대한민국	37.56	37.56
(주)씨앤비인터내셔널(주3)	대한민국	-	29.00
(주)아이에스이커머스(주1)(주2)	대한민국	9.06	-
(주)보그인터내셔널(주3)	대한민국	-	-
에스에스피젤코바제1호사모투자 합자회사(주4)	대한민국	51.18	-
아그노스(주)(구, 국본디엑스(주))(주5)	대한민국	28.57	-

(주1) 연결실체는 피투자회사에 대한 지분율을 20% 미만 보유하고 있으나, 경영진의 상호교류를 통하여 피투자회사에 유의적인 영향력을 보유한 것으로 판단하여 피투자

회사를 관계기업으로 분류하였습니다.

(주2) 당기 중 아이에스이커머스(주) 지분 9.06%를 취득하여 관계기업에 신규 포함하였습니다.

(주3) 당기 중 (주)보그인터내셔널 보유주식 전체를 매각함에 따라 (주)보그인터내셔널의 관계기업인 (주)씨앤비인터내셔널은 관계기업에서 제외되었습니다.

(주4) 당기 중 에스에스피젤코바제1호사모투자 합자회사 지분 51.18%를 취득하여 관계기업에 신규 포함하였습니다. 연결실체는 피투자회사에 대한 지분율을 50% 이상 보유하고 있으나, 의사결정시 타투자자 동의를 필요하므로 피투자자의 의사결정 기구에 지배력을 보유하지 않은 것으로 판단하여 피투자회사를 관계기업으로 분류하였습니다.

(주5) 당기 중 진행된 유상증자로 지분율이 28.57%로 감소하여 종속기업에서 관계기업투자로 대체하였습니다.

11-2. 당기와 전기 중 관계기업투자의 변동내역은 다음과 같습니다.

<당기>

(단위 : 천원)										
회사명	기초	취득	처분	지분법손익	지분법 자본 변동	손상	금융부채 인식	재분류	배당금수취	기말
동성실업(주)	-	-	-	-	-	-	-	-	-	-
한국엠씨씨로지스틱스(주)	3,177,257	-	-	73,253	-	-	-	-	(64,867)	3,185,642
연태중한윤도유한공사	3,078,547	-	-	720,072	(70,790)	-	-	-	(67,868)	3,659,960
(주)박시	-	-	-	-	-	-	-	-	-	-
아이에스이커머스(주1)	-	21,510,000	-	(1,364,278)	-	(12,504,067)	-	-	-	7,641,654

(단위 : 천원)										
회사명	기초	취득	처분	지분법손익	지분법 자본 변동	손상	금융부채 인식	재분류	배당금수취	기말
(주)보그인터내셔널(주2)	-	3,000,000	(10,932,894)	(353,696)	486,791	-	-	7,799,799	-	-
에스에스피젤코바제1호 사모투자 합자회사(주3)	-	6,500,000	-	90,301	-	-	309,699	-	-	6,900,000
아그노스(주) (구, 국보디엑스(주))(주4)	-	-	-	(61,527)	-	-	-	110,321	-	48,794
합계	6,255,804	31,010,000	(10,932,894)	(895,875)	416,000	(12,504,067)	309,699	7,910,120	(132,736)	21,436,050

(주1) 당기 중 아이에스이커머스(주) 지분 9.06%를 취득하여 관계기업에 신규 포함 하였습니다.

(주2) 연결실체는 당기 중 (주)보그인터내셔널 지분 일부를 매각하여 지분율이 50% 미만이 됨에 따라 처분 후 잔여 주식을 종속기업에서 관계기업으로 재분류하였습니다. 한편, 당기 중 (주)보그인터내셔널 보유주식 전체를 매각함에 따라 (주)보그인터내셔널은 관계기업에서 제외되었습니다.

(주3) 당기 중 에스에스피젤코바제1호사모투자 합자회사 지분 51.18%를 취득하여 관계기업에 신규 포함하였습니다.

연결실체는 피투자회사에 대한 지분율을 50% 이상 보유하고 있으나, 의사결정시 타 투자자 동의가 필요하므로 피투자자의 의사결정기구에 지배력을 보유하지 않은 것으로 판단하여 피투자회사를 관계기업으로 분류하였습니다.

(주4) 당기 중 진행된 유상증자로 지분율이 28.57%로 감소하여 종속기업에서 관계기업투자로 대체하였습니다.

<전기>

(단위 : 천원)				
회사명	기초	지분법손익	지분법 자본변동	기말
동성실업(주)	-	-	-	-
한국엠씨씨로지스틱스(주)	3,067,313	109,944	-	3,177,257
연태중한운도유한공사	3,076,535	79,067	(77,055)	3,078,547
(주)벅시	-	-	-	-
(주)씨앤비인터내셔널	-	-	-	-
합계	6,143,848	189,011	(77,055)	6,255,804

11-3. 당기와 전기의 관계기업의 주요 재무정보는 다음과 같습니다.

<당기>

(단위 : 천원)					
회사명	자산총액	부채총액	자본총액	매출액	당기순이익(손실)
동성실업(주)	4,811,357	19,060,506	(14,249,149)	36,290	(566,133)
한국엠씨씨로지스틱스(주)	18,783,994	732,020	18,051,974	4,799,912	415,099
연태중한운도유한공사	90,348,986	49,682,766	40,666,221	67,086,301	7,246,708
(주)벅시	840,424	3,887,169	(3,046,745)	57,987	349,184
(주)아이에스이커머스(주1)	45,421,767	3,367,775	42,053,992	3,648,690	(15,054,351)
에스에스피젤코바제1호 사모투자 합자회사(주)	12,694,120	91,131	12,602,989	477,000	(97,011)
아그노스(주) (구, 국보디엑스(주))	171,664	886	170,778	58,000	(215,344)

(주1) 매출액 및 당기순손익에 대해서는 당사의 관계기업에 포함된 시점 이후의 금액에 대해서만 기재하였습니다.

<전기>

(단위 : 천원)					
회사명	자산총액	부채총액	자본총액	매출액	당기순이익(손실)
동성실업(주)	5,457,337	19,140,355	(13,683,018)	216,280	(315,566)
한국엠씨씨로지스틱스(주)	18,726,045	721,587	18,004,458	4,926,712	623,019
연태중한운도유한공사	85,469,682	51,263,609	34,206,073	75,853,222	878,513
(주)벅시	856,212	3,852,654	(2,996,442)	137,879	(928,175)

11-4. 당기말 및 전기말 현재 관계기업투자의 미실현손익 잔액은 다음과 같습니다.

(단위 : 천원)		
회사명	당기말	전기말
동성실업(주)	(3,974,088)	(3,816,194)
(주)벅시	(1,144,294)	(1,013,148)

12. 유형자산

12-1. 당기말과 전기말 현재 유형자산의 내역은 다음과 같습니다.

<당기>

(단위 : 천원)				
구 분	취득원가	상각누계액	정부보조금	장부금액
토지	821,802	-	-	821,802
건물	5,062,942	(1,024,311)	-	4,038,630
구축물	2,232,368	(1,410,705)	-	821,663
기계장치	177,729	(176,655)	(729)	345
차량운반구	6,970,844	(6,729,553)	-	241,291
기타유형자산	2,744,919	(2,657,162)	-	87,757
합계	18,010,604	(11,998,386)	(729)	6,011,488

<전기>

(단위 : 천원)					
구 분	취득원가	상각누계액	손상누계액	정부보조금	장부금액
토지	821,802	-	-	-	821,802
건물	5,062,942	(918,910)	-	-	4,144,032
구축물	2,189,238	(1,235,246)	-	-	953,992
기계장치	9,443,229	(4,265,955)	(4,980,200)	(1,979)	195,095
차량운반구	7,095,117	(6,910,316)	-	-	184,801
기타유형자산	10,315,135	(9,499,822)	-	-	815,313
합계	34,927,463	(22,830,249)	(4,980,200)	(1,979)	7,115,035

12-2. 당기와 전기 중 유형자산의 변동내용은 다음과 같습니다.

<당기>

(단위 : 천원)						
구 분	기초	취득 및 자본적지출	처분 및 폐기	감가상각비	연결실체의 변동	기말
토지	821,802	-	-	-	-	821,802
건물	4,144,032	-	-	(105,402)	-	4,038,630
구축물	953,992	51,000	(3,673)	(179,656)	-	821,663
기계장치	195,095	-	(176,768)	(17,982)	-	345
차량운반구	184,802	188,981	(32)	(107,674)	(24,786)	241,291
기타유형자산	815,312	162,003	(7,737)	(190,651)	(691,170)	87,757
합계	7,115,035	401,984	(188,210)	(601,365)	(715,956)	6,011,488

<전기>

(단위 : 천원)						
구 분	기초	취득 및 자본적지출	처분 및 폐기	감가상각비	손상차손	기말
토지	821,802	-	-	-	-	821,802
건물	4,261,865	-	-	(117,833)	-	4,144,032
구축물	1,128,754	10,300	(6,068)	(178,994)	-	953,992
기계장치(주1)	7,029,270	-	-	(1,853,975)	(4,980,200)	195,095
차량운반구	160,286	120,509	(22)	(95,972)	-	184,801
기타유형자산	1,124,059	211,257	(23,559)	(496,444)	-	815,313
건설중인자산	273,000	-	(273,000)	-	-	-
합계	14,799,036	342,066	(302,649)	(2,743,218)	(4,980,200)	7,115,035

(주1) 전기 중 운휴중인 자산과 관련하여 회수가능액 193,875천원을 제외하고 손상차손을 인식하였습니다.

12-3. 당기말 현재 유형자산 중 일부는 차입금 등과 관련하여 금융기관에게 담보로 제공되어 있습니다.

13. 보험가입자산

당기말과 전기말 현재 주요 보험가입자산의 내용은 다음과 같습니다.

(단위 : 천원)						
보험내용	보험회사	부보자산	당기말		전기말	
			장부금액	부보금액	장부금액	부보금액
화재보험	삼성화재 등	건물	5,394,850	10,805,967	5,537,996	7,305,967
		재고자산	4,919,182	3,610,000	25,948,887	10,010,000

(단위 : 천원)						
보험내용	보험회사	부보자산	당기말		전기말	
			장부금액	부보금액	장부금액	부보금액
		기타유형자산	29,019	100,000	63,448	100,000
합계			10,343,051	14,515,967	31,550,331	17,415,967

연결실체는 상기 보험 이외에 차량운반구에 대하여 책임보험 및 종합보험 등에 가입하고 있습니다.

한편, 당기말 현재 상기 화재보험은 (주)보그인터내셔널의 유엔아이대부(유)에 대한 차입금과 관련하여 채권최고액 8,000,000천원을 한도로 질권이 설정되어 있습니다.

14. 무형자산

14-1. 당기말과 전기말 현재 무형자산의 내역은 다음과 같습니다.

(단위 : 천원)						
구분	당기말			전기말		
	취득원가	상각누계액	장부금액	취득원가	상각누계액	장부금액
시설이용권	12,477,059	(9,211,424)	3,265,635	12,477,059	(8,676,175)	3,800,884
회원권	101,766	-	101,766	878,486	-	878,486
영업권	964,274	(964,274)	-	964,274	(964,274)	-
기타무형자산	66,000	(27,500)	38,500	161,000	(64,500)	96,500
합계	13,609,099	(10,203,198)	3,405,901	14,480,819	(9,704,949)	4,775,870

14-2. 당기와 전기 중 무형자산의 변동내역은 다음과 같습니다.

<당기>

(단위 : 천원)					
구분	기초	취득	상각	연결실체변동	당기말
시설이용권	3,800,884	-	(535,249)	-	3,265,635
회원권	878,486	-	-	(776,720)	101,766
기타무형자산	96,500	10,000	(12,000)	(56,000)	38,500
합계	4,775,870	10,000	(547,249)	(832,720)	3,405,901

<전기>

(단위 : 천원)					
-----------	--	--	--	--	--

구분	기초	상각	손상	기말
시설이용권	4,336,134	(535,250)	-	3,800,884
회원권	878,486	-	-	878,486
영업권	964,274	-	(964,274)	-
기타무형자산	117,500	(21,000)	-	96,500
합계	6,296,394	(556,250)	(964,274)	4,775,870

15. 리스

15-1. 당기말과 전기말 현재 연결실체가 이용자인 사용권자산의 장부금액은 다음과 같습니다.

<당기말>

(단위 : 천원)			
구분	취득원가	감가상각누계액	장부금액
토지	11,756,728	(5,585,476)	6,171,252
건물	874,467	(151,972)	722,495
공구기구	34,375	(34,375)	-
차량운반구	677,388	(283,196)	394,192
비품	34,491	(28,742)	5,748
합계	13,377,448	(6,083,761)	7,293,688

<전기말>

(단위 : 천원)			
구분	취득원가	감가상각누계액	장부금액
토지	11,833,949	(3,917,639)	7,916,310
건물	2,172,533	(998,661)	1,173,872
공구기구	34,375	(34,375)	-
차량운반구	1,045,378	(602,679)	442,699
비품	34,491	(21,844)	12,647
합계	15,120,726	(5,575,198)	9,545,528

15-2. 당기와 전기 중 리스계약이 손익에 미친 영향은 다음과 같습니다.

(단위 : 천원)		
구분	당기	전기
사용권자산의 감가상각비		
토지	2,969,601	2,335,920
건물	459,322	608,854
차량운반구	217,416	267,202
비품	6,898	6,898
합계	3,653,237	3,218,874
리스부채에 대한 이자비용	416,905	381,221
단기 및 소액리스료	833,519	1,291,217

15-3. 당기와 전기 중 리스계약으로 인해 유출된 총 현금유출액은 각각 4,448,417천원 및 4,841,686천원입니다.

15-4. 당기말과 전기말 현재 리스부채(할인전 금액) 만기구조는 다음과 같습니다.

<당기말>

(단위 : 천원)				
구분	1년 이내	1년~5년	5년 초과	합계
리스부채	3,725,870	3,687,910	1,115,899	8,529,679

<전기말>

(단위 : 천원)				
구분	1년 이내	1년~5년	5년 초과	합계
리스부채	3,979,850	5,281,254	1,482,647	10,743,751

16. 투자부동산

16-1. 당기말과 전기말 현재 투자부동산의 내역은 다음과 같습니다.

(단위 : 천원)						
구분	당기말			전기말		
	취득원가	상각누계액	장부금액	취득원가	상각누계액	장부금액
토지	1,605,954	-	1,605,954	1,605,954	-	1,605,954
건물	1,742,945	(223,301)	1,519,644	1,742,945	(179,727)	1,563,218
합계	3,348,899	(223,301)	3,125,598	3,348,899	(179,727)	3,169,172

16-2. 당기와 전기 중 투자부동산 변동내용은 다음과 같습니다.

<당기>

(단위 : 천원)				
구분	기초	취득 및 자본적지출	감가상각비	기말
토지	1,605,954	-	-	1,605,954
건물	1,563,218	-	(43,574)	1,519,644
합계	3,169,172	-	(43,574)	3,125,598

<전기>

(단위 : 천원)				
구분	기초	취득 및 자본적지출	감가상각비	기말
토지	1,605,954	-	-	1,605,954
건물	1,629,753	-	(66,535)	1,563,218
합계	3,235,707	-	(66,535)	3,169,172

16-3. 당기말 현재 투자부동산은 관계회사의 차입금과 관련하여 금융기관에게 담보로 제공되어 있습니다(주석 41 참조).

16-4. 당기말 현재 투자부동산의 공정가치는 장부금액과 중요한 차이가 없습니다.

16-5. 당기와 전기 중 투자부동산 관련 임대수익과 운영비용은 다음과 같습니다.

(단위 : 천원)	

구분	금액	
	당기	전기
임대수익	168,500	150,000
운영/유지보수비	57,583	79,319

17. 기타지급채무

당기말과 전기말 현재 기타지급채무의 내역은 다음과 같습니다.

(단위 : 천원)				
구분	당기말		전기말	
	유동	비유동	유동	비유동
미지급금	2,112,594	-	3,494,139	-
미지급비용	1,971,845	-	1,398,363	-
예수보증금	700,970	599,700	2,224,000	855,700
합계	4,785,410	599,700	7,116,502	855,700

18. 차입금

18-1. 당기말과 전기말 현재 차입금의 내역은 다음과 같습니다.

(단위 : 천원)			
구분		당기말	전기말
유동부채	단기차입금	9,491,861	9,310,380
	유동성장기차입금	23,512	6,371,440
	소계	9,515,373	15,681,820
비유동부채	장기차입금	8,329	466,611
합계		9,523,702	16,148,431

18-2. 당기말과 전기말 현재 단기차입금의 내용은 다음과 같습니다.

(단위 : 천원)					
차입처	종류	만기일	이자율(%)	당기말	전기말
산업은행 외	운전자금	2024.06.30	5.70~14.80	3,436,861	5,524,035
신한은행 외	구매자금	-	-	-	2,767,847
신한은행	USANCE	-	-	-	1,018,498
아그노스(주)(주1) (구, 국보디엑스(주))	운전자금대출	2024.02.05	4.6	55,000	-
앤알캐피탈대부(주)	특정자금대출	2024.01.27	13.00	6,000,000	-
합계				9,491,861	9,310,380

(주1) 당기 중 진행된 유상증자로 지분율이 28.57%로 감소하여 종속기업에서 관계기업투자로 대체하였습니다.

18-3. 당기말과 전기말 현재 장기차입금의 내용은 다음과 같습니다.

(단위 : 천원)					
차입처	종류	만기일	이자율(%)	당기말	전기말
BNK캐피탈	차량리스금융	2025.07.25	13.90	16,214	24,770
		2025.04.25	11.90	7,317	12,095
-		-	-	12,308	
-		-	-	1,268	
하나캐피탈	운전자금	2027.02.28	5.74	-	583,000
BMW파이낸셜서비스코리아		2024.06.13	1.75	8,310	16,620
대구은행		2023.12.29	6.90	-	6,187,990
중소기업진흥공단					
신용협동조합(청운)					
소계				31,841	6,838,051
1년 이내 상환예정분(유동성장기차입금)				(23,512)	(6,371,440)
장기차입금				8,329	466,611

18-4. 당기말 현재 장기차입금의 연도별 상환계획은 다음과 같습니다.

(단위 : 천원)	
상환연도	금액
2024년	23,512
2025년 이후	8,329
합계	31,841

19. 사채

19-1. 당기말과 전기말 현재 사채의 내역은 다음과 같습니다.

(단위 : 천원)			
구분		당기말	전기말
유동부채	전환사채	23,800,955	12,732,718

19-2. 당기말과 전기말 현재 전환사채의 내용은 다음과 같습니다.

(단위 : 천원)					
구분	발행일	만기일	표면이자율(%)	당기말	전기말
제9회 무기명식 무보증 사모 전환사채(주1)	2021.06.09	2024.06.09	1.00	-	3,800,000
제10회 무기명식 무보증 사모 전환사채(주1)	2021.11.04	2024.11.04	4.50	-	1,200,000
제11회 무기명식 이권부 담보부 사모 전환사채(주1)	2021.11.30	2024.11.29	4.50	-	5,000,000
제12회 무기명식 무보증 사모 전환사채	2022.04.20	2025.04.20	4.50	5,000,000	5,100,000
제13회 무기명식 무보증 사모 전환사채	2022.10.14	2025.10.14	1.00	3,500,000	1,500,000
제14회 무기명식 이권부 무보증 사모 전환사채	2023.01.11	2026.01.11	4.00	8,010,000	-
제15회 무기명식 무보증 사모 전환사채	2023.01.11	2026.01.11	1.00	7,000,000	-
제16회 무기명식 무보증 사모 전환사채	2023.05.11	2026.05.11	1.00	6,580,000	-
상환할증금				2,778,519	-
전환권조정				(9,067,564)	(3,867,282)
전환사채 장부금액				23,800,955	12,732,718

(주1) 당기 중 11,100,000천원이 전환청구 되었으며, 1,932,738주가 신규 발행되었습니다. (당기의 주식병합의 효과가 반영된 주식수입니다)

19-3. 당기말 현재 전환사채의 발행조건은 다음과 같습니다.

(단위 : 천원)					
구분	제12회 무기명식 무보증 사모 전환사채	제13회 무기명식 무보증 사모 전환사채	제14회 무기명식 이권부 무보증 사모 전환사채	제15회 무기명식 무보증 사모 전환사채	제16회 무기명식 무보증 사모 전환사채
액면금액	5,000,000	3,500,000	8,010,000	7,000,000	6,580,000
만기보장수익률	4.5%	1.0%	12.0%	1.0%	4.0%
전환권 행사가능기간	2023년 04월 20일 부터 2025년 03월 19일 까지	2023년 10월 14일 부터 2025년 09월 13일 까지	2024년 1월 11일 부터 2025년 12월 10일 까지	2024년 1월 11일 부터 2025년 12월 10일 까지	2024년 05월 11일 부터 2026년 04월 11일 까지
	1) 전환청구를 하기 전에 발행 회사가 본 사채의 직전 전환가액 하회하는 발행가액으로 유상증자를 하는 경우에는 그 발행가액을 전환가액 내지 행사가액으로 전환사채 또는 신주인수권 부사채를 발행하는 경우에는 그 전환가액 내지 행사가액을 본 사채의 전환가액으로 한다.	1) 전환청구를 하기 전에 발행 회사가 본 사채의 직전 전환가액 하회하는 발행가액으로 유상증자를 하는 경우에는 그 발행가액을 전환가액 내지 행사가액으로 전환사채 또는 신주인수권 부사채를 발행하는 경우에는 그 전환가액 내지 행사가액을 본 사채의 전환가액으로 한다.	1) 전환청구를 하기 전에 발행 회사가 본 사채의 직전 전환가액 하회하는 발행가액으로 유상증자를 하는 경우에는 그 발행가액을 전환가액 내지 행사가액으로 전환사채 또는 신주인수권 부사채를 발행하는 경우에는 그 전환가액 내지 행사가액을 본 사채의 전환가액으로 한다.	1) 전환청구를 하기 전에 발행 회사가 본 사채의 직전 전환가액 하회하는 발행가액으로 유상증자를 하는 경우에는 그 발행가액을 전환가액 내지 행사가액으로 전환사채 또는 신주인수권 부사채를 발행하는 경우에는 그 전환가액 내지 행사가액을 본 사채의 전환가액으로 한다.	1) 전환청구를 하기 전에 발행 회사가 본 사채의 직전 전환가액 하회하는 발행가액으로 유상증자를 하는 경우에는 그 발행가액을 전환가액 내지 행사가액으로 전환사채 또는 신주인수권 부사채를 발행하는 경우에는 그 전환가액 내지 행사가액을 본 사채의 전환가액으로 한다.
	2) 전환청구를 하기 전에 발행 회사가 무상증자, 주식배당, 액면분할 등을 실시하거나, 당초의 행사가액을 하회하는 발행가액으로 특수사채 및 유상증자 등을 통해 주식 등을 발행시 전	2) 전환청구를 하기 전에 발행 회사가 무상증자, 주식배당, 액면분할 등을 실시하거나, 당초의 행사가액을 하회하는 발행가액으로 특수사채 및 유상증자 등을 통해 주식 등을 발행시 전	2) 전환청구를 하기 전에 발행 회사가 무상증자, 주식배당, 액면분할 등을 실시하거나, 당초의 행사가액을 하회하는 발행가액으로 특수사채 및 유상증자 등을 통해 주식 등을 발행시 전	2) 전환청구를 하기 전에 발행 회사가 무상증자, 주식배당, 액면분할 등을 실시하거나, 당초의 행사가액을 하회하는 발행가액으로 특수사채 및 유상증자 등을 통해 주식 등을 발행시 전	2) 전환청구를 하기 전에 발행 회사가 무상증자, 주식배당, 액면분할 등을 실시하거나, 당초의 행사가액을 하회하는 발행가액으로 특수사채 및 유상증자 등을 통해 주식 등을 발행시 전

(단위 : 천원)					
구분	제12회 무기명식 무보증 사모 전환사채	제13회 무기명식 무보증 사모 전환사채	제14회 무기명식 이권부 무보증 사모 전환사채	제15회 무기명식 무보증 사모 전환사채	제16회 무기명식 무보증 사모 전환사채
전환가액의 조정	환가액 조정한다.	환가액 조정 한다.	환가액 조정 한다.	환가액 조정 한다.	환가액 조정 한다.
	3) 2023년 04월 20일부터 매 3개월마다 최근일 시세 등을 평균한 주가가 직전 전환가액보다 낮은 경우 전환가액 조정	3) 2023년 10월 14일부터 매 3개월마다 최근일 시세 등을 평균한 주가가 직전 전환가액보다 낮은 경우 전환가액 조정	3) 2023년 1월 11일부터 매 1개월마다 최근일 시세 등을 평균한 주가가 직전 전환가액보다 낮은 경우 전환가액 조정	3) 2024년 1월 11일부터 매 3개월마다 최근일 시세 등을 평균한 주가가 직전 전환가액보다 낮은 경우 전환가액 조정	3) 2024년 5월 11일부터 매 3개월마다 최근일 시세 등을 평균한 주가가 직전 전환가액보다 낮은 경우 전환가액 조정
	4) 상기 1), 2), 3)에 의하여 조정된 전환가액이 주식의 액면가 이하인 경우 액면가를 전환가액으로 조정	4) 상기 1), 2), 3)에 의하여 조정된 전환가액이 주식의 액면가 이하인 경우 액면가를 전환가액으로 조정	4) 상기 1), 2), 3)에 의하여 조정된 전환가액이 주식의 액면가 이하인 경우 액면가를 전환가액으로 조정	4) 상기 1), 2), 3)에 의하여 조정된 전환가액이 주식의 액면가 이하인 경우 액면가를 전환가액으로 조정	4) 상기 1), 2), 3)에 의하여 조정된 전환가액이 주식의 액면가 이하인 경우 액면가를 전환가액으로 조정
	5) 감자, 주식병합 등 주식가치 상승사유가 발생하는 경우 조정비율만큼 상향하여 전환가액 조정	5) 감자, 주식병합 등 주식가치 상승사유가 발생하는 경우 조정비율만큼 상향하여 전환가액 조정	5) 감자, 주식병합 등 주식가치 상승사유가 발생하는 경우 조정비율만큼 상향하여 전환가액 조정	5) 감자, 주식병합 등 주식가치 상승사유가 발생하는 경우 조정비율만큼 상향하여 전환가액 조정	5) 감자, 주식병합 등 주식가치 상승사유가 발생하는 경우 조정비율만큼 상향하여 전환가액 조정
	6) 시가가 하락하여, 전환사채 전환가의 하향조정이 있었음에도 불구하고, 기타의 사유로 주식가치 상승사유가 발생하는 경우, 2023년 04월 20일부터 매 3개월마다 최근일 시세 등을 평균한 주가가 직전 전환가액보다 높을 경우 전환가액을 조정하며, 조정 후 전환가액은 발행당시의 전환가액 이내로 한다.	6) 시가가 하락하여, 전환사채 전환가의 하향조정이 있었음에도 불구하고, 기타의 사유로 주식가치 상승사유가 발생하는 경우, 2023년 10월 14일부터 매 3개월마다 최근일 시세 등을 평균한 주가가 직전 전환가액보다 높을 경우 전환가액을 조정하며, 조정 후 전환가액은 발행당시의 전환가액 이내로 한다.	6) 시가가 하락하여, 전환사채 전환가의 하향조정이 있었음에도 불구하고, 기타의 사유로 주식가치 상승사유가 발생하는 경우, 2023년 1월 11일부터 매 1개월마다 최근일 시세 등을 평균한 주가가 직전 전환가액보다 높을 경우 전환가액을 조정하며, 조정 후 전환가액은 발행당시의 전환가액 이내로 한다.	6) 시가가 하락하여, 전환사채 전환가의 하향조정이 있었음에도 불구하고, 기타의 사유로 주식가치 상승사유가 발생하는 경우, 2024년 1월 11일부터 매 3개월마다 최근일 시세 등을 평균한 주가가 직전 전환가액보다 높을 경우 전환가액을 조정하며, 조정 후 전환가액은 발행당시의 전환가액 이내로 한다.	6) 시가가 하락하여, 전환사채 전환가의 하향조정이 있었음에도 불구하고, 기타의 사유로 주식가치 상승사유가 발생하는 경우, 2024년 5월 11일부터 매 3개월마다 최근일 시세 등을 평균한 주가가 직전 전환가액보다 높을 경우 전환가액을 조정하며, 조정 후 전환가액은 발행당시의 전환가액 이내로 한다.
	1주당 전환가액	5,000원	5,000원	5,000원	5,000원
조기상환청구권	사채권자는 2023년 04월 20일부터 매 3개월마다 전환사채의 일부 또는 전부에 대해 조기상환 청구 가능	사채권자는 2023년 10월 14일부터 매 3개월마다 전환사채의 일부 또는 전부에 대해 조기상환 청구 가능	사채권자는 2024년 1월 11일부터 매 3개월마다 전환사채의 일부 또는 전부에 대해 조기상환 청구 가능	사채권자는 2024년 1월 11일부터 매 3개월마다 전환사채의 일부 또는 전부에 대해 조기상환 청구 가능	사채권자는 2024년 11월 11일부터 매 3개월마다 전환사채의 일부 또는 전부에 대해 조기상환 청구 가능

20. 파생상품부채

20-1. 당기말과 전기말 현재 파생상품부채의 내역은 다음과 같습니다.

(단위 : 천원)		
구분	당기말	전기말
유동부채	5,164,731	3,441,108

20-2. 당기와 전기중 파생상품부채의 변동내역은 다음과 같습니다.

<당기>

(단위 : 천원)					
구분	기초	증가	감소	평가손익	기말
전환사채 조기상환청구권	3,441,108	6,461,304	(1,965,347)	(2,772,334)	5,164,731

<전기>

(단위 : 천원)					
구분	기초	증가	감소	평가손익	기말

전환사채 조기상환청구권	6,748,661	3,390,680	(5,902,912)	(795,321)	3,441,108
--------------	-----------	-----------	-------------	-----------	-----------

21. 기타부채

당기말과 전기말 현재 기타부채의 내역은 다음과 같습니다.

(단위 : 천원)				
구분	당기말		전기말	
	유동	비유동	유동	비유동
선수금	40,207	800,000	51,119	800,000
예수금	168,779	-	304,020	-
부가세예수금	18,068	-	647,987	-
선수수익	8,900	-	-	-
합계	235,953	800,000	1,003,126	800,000

22. 순확정급여부채

22-1. 당기말과 전기말 현재 순확정급여부채의 내역은 다음과 같습니다.

(단위 : 천원)		
구분	당기말	전기말
확정급여채무의 현재가치	4,083,306	4,450,412
사외적립자산의 공정가치(주1)	(2,271,142)	(2,483,894)
재무상태표상 순확정급여부채	1,812,164	1,966,518

(주1) 당기말 사외적립자산의 공정가치는 기존의 국민연금전환금 10,911천원(전기말 : 12,874천원)이 포함된 금액입니다.

22-2. 당기와 전기 중 순확정급여부채의 변동내역은 다음과 같습니다.

(단위 : 천원)		
구분	당기	전기
기초금액	1,966,518	1,857,542
연결실체 변동	14,410	-
당기손익으로 인식하는 총비용	450,951	641,155

(단위 : 천원)		
구분	당기	전기
순확정급여부채의 재측정요소	(235,657)	(442,658)
불입액	-	(40,320)
지급액	(384,058)	(49,201)
기말금액	1,812,164	1,966,518

22-3. 당기와 전기 중 확정급여제도와 관련하여 인식된 손익은 다음과 같습니다.

(단위 : 천원)		
구분	당기	전기
당기근무원가	405,957	607,346
순이자원가	44,993	33,809
합계	450,951	641,155

22-4. 당기와 전기 중 확정급여채무의 현재가치 변동은 다음과 같습니다.

(단위 : 천원)		
구분	금액	
	당기	전기
기초금액	4,450,412	4,500,130
연결실체의 변동	(75,975)	-
당기근무원가	406,822	607,346
이자원가	188,703	108,827
재측정요소:		
- 재무적가정의 변동으로 인한 확정급여부채의 재측정요소	(64,360)	(784,803)
- 경험적조정으로 인한 확정급여부채의 재측정요소	(212,103)	300,042
지급액	(610,192)	(281,130)
기말금액	4,083,306	4,450,412

22-5. 당기와 전기 중 사외적립자산의 공정가치 변동은 다음과 같습니다.

(단위 : 천원)		
구분	금액	
	당기	전기
기초금액	2,483,894	2,642,588
연결실체의 변동	(103,477)	-

사외적립자산의 이자수익	128,526	75,019
사외적립자산의 재측정요소	(40,807)	(42,104)
납입액	-	40,320
지급액	(196,994)	(231,929)
기말금액	2,271,142	2,483,894

22-6. 당기와 전기의 이익잉여금에 반영된 순확정급여부채의 재측정요소의 변동내역은 다음과 같습니다.

(단위 : 천원)		
구분	금액	
	당기	전기
기초금액	112,759	(322,579)
연결실체변동	(114,478)	-
발생액(비지배지분 배부 고려 후)	318,484	435,339
기말금액	316,765	112,760

22-7. 당기말과 전기말 현재 사외적립자산의 구성항목은 다음과 같습니다.

(단위 : 천원)		
구분	금액	
	당기말	전기말
원리금보장형 금융상품	2,271,142	2,483,894

22-8. 당기말과 전기말 현재 보험수리적평가를 위하여 사용된 주요 추정은 다음과 같습니다.

(단위 : %)		
구분	당기말	전기말
할인율	4.23%	5.25 ~ 5.28
기대임금상승률	2.30%	2.00 ~ 3.10

22-9. 당기말과 전기말 현재 주요 가정의 변동에 따른 확정급여채무의 민감도분석은 다음과 같습니다.

(단위 : 천원)				
구분	당기말		전기말	
	1%증가시	1%감소시	1%증가시	1%감소시
할인율	(263,576)	297,025	(277,114)	313,041
기대임금상승률	300,108	(270,902)	317,194	(285,489)

23. 기타장기종업원급여부채

당기와 전기 중 기타장기종업원급여부채의 변동내역은 다음과 같습니다.

(단위 : 천원)		
구분	당기	전기
기초금액	147,791	167,441
당기근무원가	11,028	13,012

(단위 : 천원)		
구분	당기	전기
이자비용	7,076	3,932
장기종업원급여지급액	(30,620)	(25,279)
재측정요소	42,427	(11,315)
기말금액	177,703	147,791

24. 충당부채

24-1. 당기말과 전기말 현재 충당부채의 내역은 다음과 같습니다.

(단위 : 천원)		
계정과목	당기말	전기말
복구충당부채	48,070	113,557
소송충당부채	-	1,500,000
합계	48,070	1,613,557

24-2. 당기와 전기 중 충당부채의 변동내역은 다음과 같습니다.

<당기>

(단위 : 천원)						
구분	기초금액	증가	감소	상각	연결범위의 변동	기말
복구충당부채	113,557	-	-	2,013	(67,500)	48,070
소송충당부채	1,500,000	1,034,403	(2,534,403)	-	-	-
합계	1,613,557	1,034,403	(2,534,403)	2,013	(67,500)	48,070

<전기>

(단위 : 천원)				
구분	기초	증감	상각	기말
복구충당부채	111,628	-	1,929	113,557
소송충당부채(주1)	-	1,500,000	-	1,500,000
합계	111,628	1,500,000	1,929	1,613,557

25. 자본금 및 주식발행초과금

25-1. 당기말과 전기말 현재 자본금의 내용은 다음과 같습니다.

구분	당기말	전기말
발행할 주식의 총수	300,000,000주	300,000,000주
발행한 주식의 총수(주1)	12,589,769주	104,570,331주
1주의 액면금액(주1)	5,000원	500원
납입자본금	62,948,845,000원	52,285,165,500원

(주1) 당기 중 주식병합으로 인해 발행한 주식의 총수 및 1주의 액면금액이 변경되었습니다.

25-2. 당기와 전기 중 자본금 및 주식발행초과금의 변동내용은 다음과 같습니다

<당기>

(단위 : 천원)				
일 자	내역	발행주식수(주1)	자본금	주식발행초과금
2023-01-01	기초	10,457,032	52,285,161	54,741,317
2023-01-10	제10회 전환사채 전환청구	134,048	670,241	417,052
2023-02-09	제10회 전환사채 전환청구	26,810	134,048	77,929
2023-05-27	제9회 전환사채 전환청구	671,139	3,355,695	800,963
2023-05-31	제12회 전환사채 전환청구	17,661	88,305	15,124
2023-06-21	제11회 전환사채 전환청구	883,080	4,415,400	703,429
2023-09-01	유상증자	199,999	999,995	(560)
2023-10-27	제13회 전환사채 전환청구	200,000	1,000,000	76,444
2023-12-31	기말	12,590	62,948,845	56,831,698

(주1) 당기의 주식병합을 반영하여 당기 주식병합전 기간의 발행주식수를 재산정하였습니다.

<전기>

(단위 : 천원)				
일 자	내역	발행주식수(주)	자본금	주식발행초과금
2022.01.01	기초	6,540,873	32,704,365	36,877,815
2022.02.08	제5회 전환사채 전환청구	99,150	495,750	1,063,844
2022.02.09	제5회 전환사채 전환청구	14,164	70,822	153,327
2022.03.03	제6회 전환사채 전환청구	145,033	725,163	1,372,932
2022.03.04	제7회 전환사채 전환청구	21,755	108,774	213,450

2022.03.12	제6회 전환사채 전환청구	145,032	725,162	1,392,593
2022.06.11	제6회 전환사채 전환청구	488,200	2,441,000	3,957,650
2022.06.12	유상증자	80,645	403,226	592,510
2022.06.30	제8회 전환사채 전환청구	403,226	2,016,129	3,350,686
2022.11.22	제10회 전환사채 전환청구	265,604	1,328,021	671,878
2022.11.30	유상증자	214,612.6	10,730,563	4,767,104
2022.12.12	제7회 전환사채 전환청구	40,214	201,072	122,005
2022.12.30	제10회 전환사채 전환청구	67,024	335,121	205,522
2022.12.31	기말	10,457,033	52,285,166	54,741,317

(주1) 당기의 주식병합을 반영하여 전기 주식병합전 기간의 발행주식수를 재산정하였습니다.

26. 기타자본구성요소

당기말과 전기말 현재 기타자본구성요소의 내역은 다음과 같습니다.

(단위 : 천원)		
구분	당기말	전기말
재평가적립금(주1)	8,040,761	8,040,761
기타자본잉여금	6,019,032	609,077
자기주식처분이익	90,918	979,872
자기주식	(22,859)	-
연결자본조정	(115,059)	(968,275)
전환권대가	3,113,265	1,476,663
주식선택권	-	1,426,572
합계	17,126,057	11,564,670

(주1) 연결실체는 2000년 12월 31일을 재평가 기준일로 하여 일부 유형자산에 대해 자산재평가법에 의한 자산재평가를 실시하고 8,040,761천원의 재평가적립금을 계상하고 있습니다. 동 재평가적립금은 자산재평가법에 따라 자본전입 또는 결손금보전 이외의 목적으로는 사용할 수 없습니다.

27. 주식기준보상

27-1. 연결실체는 임직원에게 지배기업의 주식을 매입할 수 있는 주식선택권을 부여하였으며, 주식선택권의 내용은 다음과 같습니다.

구분	내용(주1)
부여일	2022년 03월 31일
부여주식의 총수(주2)	7,688,674주
행사가격(주2)	1,274원
행사가능기간	2024.03.31~2026.03.30
행사조건	행사일 현재 재직 중
부여된 선택권의 공정가치	567.79원
결의기관	주주총회

(주1) 당기 중 주식매수선택권의 권리 포기가 있었습니다.

(주2) 주식선택권 부여일 이후에 발생한 전환사채발행과 유상증자 등의 변동사항을 반영하여 조정된 행사가격과 부여수량으로 작성하였습니다.

27-2. 연결실체는 부여된 주식선택권에 대하여 공정가치접근법을 적용하여 주식보상비율을 산정하였으며, 주식선택권의 공정가치는 이항모형에 따라 산정한 것입니다. 보상원가 산정에 사용된 제반 가정은 다음과 같습니다.

구분	내용
권리부여일의 전일 증가	1,370원
무위험이자율	2.787%
예상주가변동성	52.49%
기대행사기간	4년
기대배당금의 현재가치	0원

27-3. 당기와 전기 중 주식선택권의 변동내역은 다음과 같습니다.

(단위 : 주)		
구분	당기	전기
기초	7,688,674	-
부여	-	6,700,000
상실 및 행사(주1)	7,688,674	-
조정(주2)	-	988,674
기말	-	7,688,674

(주1) 당기중 주식매수선택권의 권리 포기가 있었습니다.

(주2) 주식선택권 부여일 이후에 발생한 전환사채발행과 유상증자등의 변동사항으로 부여수량이 조정되었습니다.

27-4. 당기와 전기 중 연결실체가 주식선택권과 관련하여 인식한 주식기준보상비용은 다음과 같습니다.

(단위 : 천원)		
구분	당기말	전기말
주식기준보상비용	2,377,621	1,426,572

(주1) 당기 중 주식매수선택권의 권리 포기에 따라 잔여 기간에 대하여 일시적으로비용인식한 금액이 포함되어 있습니다.

28. 기타포괄손익누계액

당기말과 전기말 현재 기타포괄손익누계액의 내역은 다음과 같습니다.

(단위 : 천원)						
구분	당기말			전기말		
	법인세효과 차감전	법인세효과	법인세효과 차감후	법인세효과 차감전	법인세효과	법인세효과 차감후
기타포괄손익-공정가치 측정 금융자산평가손익	(6,295,041)	-	(6,295,041)	(6,187,150)	-	(6,187,150)
지분법자본변동	1,708,604	-	1,708,604	735,249	-	735,249
합계	(4,586,437)	-	(4,586,437)	(5,451,901)	-	(5,451,901)

29. 결손금

당기말과 전기말 현재 결손금의 구성내역은 다음과 같습니다.

(단위 : 천원)		
구분	당기말	전기말
법정적립금		
이익준비금(주1)	351,900	351,900
임의적립금		
재무구조개선적립금(주2)	45,000	45,000

(단위 : 천원)		
구 분	당기말	전기말
기타임의적립금	2,000,000	2,000,000
미처리결손금	(108,763,265)	(72,662,865)
합 계	(106,366,365)	(70,265,965)

(주1) 연결실체는 상법의 규정에 따라, 자본금의 50%에 달할 때까지 매 결산기마다 현금에 의한 이익배당금의 10% 이상을 이익준비금으로 적립하고 있습니다. 동 이익준비금은 현금으로 배당할 수 없으나 자본전입 또는 결손보전이 가능하며, 자본준비금과 이익준비금의 총액이 자본금의 1.5배를 초과하는 경우 그 초과한 금액 범위에서 자본준비금과 이익준비금을 감액할 수 있습니다.

(주2) 연결실체는 재무구조개선적립금을 잉여금처분시 별도 적립하고 있으며, 동 적립금은 이후 배당 등의 재원으로 사용할 수 있습니다.

30. 영업부문 정보

경영진은 마스크사업 부문이 기업회계기준서 제1108호에서 요구되는 양적 기준에 미달하나 향후 성장잠재력이 높고 수익에 중대한 영향력을 미칠 것으로 기대하고 있으며, 이사회가 모니터링 하고 있는 정보를 보고부문에 포함했습니다.

연결실체의 기업회계기준서 제1108호(영업부문)에 따른 부문별 정보는 다음과 같습니다.

30-1. 당기와 전기 중 부문 영업손익은 다음과 같습니다.

<당기>

(단위 : 천원)						
구 분	물류	마스크	의류(주1)	신문	부동산	합계
총부문수익	47,171,732	9,886	18,540,614	199,368	3,500	65,925,099
부문영업손익	(11,559,652)	(73,883)	(311,183)	(301,480)	(146,611)	(12,392,809)

<전기>

(단위 : 천원)						
구 분	물류	마스크	의류(주1)	신문	부동산	합계

총부문수익	57,784,723	457,113	43,420,459	586,762	6,000	102,255,057
부문영업손익	(7,403,971)	(1,974,054)	(3,919,673)	(572,083)	(151,147)	(14,020,928)

한편, 영업부문별 자산과 부채는 이사회에 정기적으로 제공되지 않아 포함하지 아니 하였습니다.

(주1) 지배기업은 당기 중 (주)보그인터내셔널 보유주식 전체를 매각함에 따라 동 사업 부를 중단영업으로 표시하였습니다.

30-2. 당기와 전기 중 매출액은 전액 대한민국에 귀속되며, 당기와 전기 중 매출액의 10% 이상을 차지하는 외부고객은 없습니다.

31. 매출액과 매출원가

31-1. 당기와 전기 중 매출액의 내용은 다음과 같습니다.

(단위 : 천원)		
구분	금액	
	당기	전기
고객과의 계약에서 생기는 수익 :		
용역의 제공(주1)		
운송매출	47,171,352	54,714,047
하역매출	380	3,070,676
소계	47,171,732	57,784,723
재화의 판매		
의류매출(주2)	18,540,614	43,420,459
상품매출	-	400
제품매출	209,253	1,043,475
기타매출	3,500	6,000
소계	18,753,367	44,470,334
합계	65,925,099	102,255,057

(주1) 연결실체는 컨테이너 및 화물의 출발시점부터 도착시점까지의 운송 관련 제반 업무를 제공하는 운송 및 하역사업 등을 주요 사업으로 영위하고 있으며, 하나의 수행의무로 식별하고 있습니다. 연결실체는 국내에 소재하고 있으며, 고객에게 효익을 제공하고 있는 기간에 걸쳐 수익을 인식하고 있습니다.

(주2) 지배기업은 당기 중 (주)보그인터내셔널 보유주식 전체를 매각함에 따라 동 사업 부를 중단영업으로 표시하였습니다.

31-2. 당기와 전기 중 고객과의 계약에서 생기는 수익의 구분은 다음과 같습니다.

(단위 : 천원)		
구분	금액	
	당기	전기
한 시점에 이전	18,753,367	44,470,334
기간에 걸쳐 이전	47,171,732	57,784,723
합계	65,925,099	102,255,057

31-3. 당기와 전기 중 매출원가의 내용은 다음과 같습니다.

(단위 : 천원)		
구분	금액	
	당기	전기
용역매출원가	46,290,304	55,140,282
운송매출원가	46,069,964	52,068,891
하역매출원가	220,340	3,071,391
의류매출원가(주1)	6,574,252	15,429,095
상품매출원가	-	320
제품매출원가	221,544	2,785,570
기타매출원가	622,670	-
합계	53,708,770	73,355,267

(주1) 지배기업은 당기 중 (주)보그인터내셔널 보유주식 전체를 매각함에 따라 동 사업 부를 중단영업으로 표시하였습니다.

32. 판매비와관리비

당기와 전기 중 판매비와관리비의 내용은 다음과 같습니다.

(단위 : 천원)		
구분	금액	
	당기	전기
급여	3,351,466	5,491,742
퇴직급여	265,597	508,622
주식보상비용	2,377,621	-
용역비	402,556	299,710
복리후생비	647,396	694,785
여비교통비	219,942	219,291
통신비	83,358	160,926
수도광열비	59,638	60,504
전력비	10,551	8,343
세금과공과	231,707	187,300
임차료	49,619	(13,732)
감가상각비(주1)	662,475	813,649
무형자산상각비	1,500	-
수선비	51,345	70,929
보험료	288,451	286,420
접대비	272,115	286,279
소모품비	35,181	39,091
도서인쇄비	8,423	8,784
지급수수료	2,934,076	1,508,897
차량유지비	207,434	205,394
교육훈련비	19,081	15,679
대손상각비	59,050	(1,327)
광고선전비	88,069	103,417
신문발송비	50	53,982
잡비	3,561	1,796
중단사업에 포함된 비용	12,278,876	20,238,384
합계	24,609,139	31,248,865

(주1) 투자부동산상각비 및 사용권자산상각비 금액이 포함되어 있습니다.

33. 비용의 성격별 분류

당기와 전기의 비용의 성격별 분류 내용은 다음과 같습니다.

(단위 : 천원)		
구분	금액	
	당기	전기
재고자산의 변동	46,663	(3,452,719)
소모품의 사용액	797,865	884,938
용차료 및 임차료	32,798,386	39,091,635
종업원급여	9,337,152	9,112,847
감가상각비	466,128	2,373,570
투자부동산상각비	43,574	66,535
사용권자산상각비	3,457,959	2,825,813
무형자산상각비	536,749	535,249
용역비	3,279,593	4,669,393
운송주선료	566,067	2,058,056
지급수수료	3,612,736	2,225,938
수선비	534,027	599,977
보험료	477,512	536,409
기타	3,510,370	7,409,011
중단사업에 포함된 비용	18,853,127	47,339,332
합계(주1)	78,317,908	116,275,985

(주1) 포괄손익계산서의 매출원가와 판매비와관리비를 합한 금액입니다.

34. 기타수익과 기타비용

당기와 전기 중 기타수익과 기타비용의 내역은 다음과 같습니다.

(단위 : 천원)		
구분	금액	
	당기	전기
기타수익 :		
배당금수익	-	181,042
외환차익	6,856	13,005
외화환산이익	358	163

유형자산처분이익	39,995	33,204
사용권자산처분이익	2,401	-
기타의대손충당금환입	132,000	-
금융보증수익	20,770	-
파생상품평가이익	2,796,380	974,540
파생상품처분이익	32,482	
당기손익-공정가치 측정 금융자산평가이익	78,611	559,606
사채상환이익	-	136,168
잡이익	1,575,901	593,255
중단사업에 포함된 이익	3,333,415	25,150
합계	8,019,169	2,516,133
기타비용 :		
채권처분손실	114,575	-
외환차손	14,306	11,481
외화환산손실	133	1,952
유형자산처분손실	140,487	6,072
사용권자산처분손실	341,430	-
기부금	2,662	5,139
파생상품평가손실	24,046	179,219
당기손익금융자산평가손실	356,339	61,923
기타의대손상각비	774,136	1,074,500
지급보증손실	115,227	-
유형자산손상차손	-	4,980,200
보증비용	14,980	-
영업권손상차손	-	964,274
잡손실	1,131,958	1,835,519
중단사업에 포함된 비용	329,002	137,011
합계	3,359,282	9,257,290

35. 금융수익과 금융비용

당기와 전기 중 금융수익과 금융비용의 내역은 다음과 같습니다.

(단위 : 천원)		
구분	당기	전기
금융수익 :		
이자수익	1,029,523	861,638
중단사업에 포함된 이익	254,547	170,738

합계	1,284,069	1,032,377
금융비용 :		
이자비용	6,826,600	3,478,511
금융수수료	-	-
중단사업에 포함된 비용	1,181,159	821,957
합계	8,007,759	4,300,468

36. 종속기업및관계기업투자손익

당기와 전기 중 종속기업및관계기업투자손익의 내역은 다음과 같습니다.

(단위 : 천원)		
구분	금액	
	당기	전기
지분법손익	(895,875)	189,011
종속기업및관계기업투자손상차손	(12,504,067)	-
종속기업및관계기업투자처분손실	(3,971,905)	-
합계	(17,371,847)	189,011

37. 법인세비용(수익)

법인세비용은 전체 회계연도에 대해서 예상되는 최선의 가중평균 연간법인세율의 추정에 기초하여 인식하였습니다.

38. 주당손익

기본주당이익(손실)은 지배기업 소유주지분에 대한 연결당기순이익(손실)을 가중평균유통보통주식수로 나누어 산정하였으며, 그 계산내용은 다음과 같습니다. 한편, 당기와 전기 중 희석성 잠재적보통주로는 전환사채 등이 있으나 희석효과가 없어 희석주당이익(손실)은 기본주당이익(손실)과 동일합니다.

(단위 : 주, 원)		
구분	금액 및 주식수	
	당기	전기
지배기업 소유주지분 보통주연결당기순이익(손실)	(31,403,651,208)	(23,964,879,798)
계속영업이익(손실)	(33,511,406,593)	(18,984,243,523)
중단영업이익(손실)	2,107,755,385	(4,980,636,275)
가중평균유통보통주식수(주1)	11,596,409	7,640,337
기본주당이익(손실)	(2,708)	(3,137)
계속영업주당이익(손실)	(2,890)	(2,485)
중단영업주당이익(손실)	182	(652)

(주1) 가중평균유통보통주식수의 계산

당기의 주식병합을 반영하여 전기 주당손익을 재산정하였습니다.

(단위 : 주)			
구분	가중평균유통보통주식수		
	유통보통주식적수	해당일수(일)	가중평균유통보통주식수
당기	4,232,689,198	365	11,596,409
전기	27,887,230,248	365	76,403,371

39. 특수관계자와의 거래

39-1. 당기말과 전기말 현재 특수관계자 현황은 다음과 같습니다.

구분	특수관계자명	
	당기말	전기말
당사의 최대주주	엠부동산성장1호투자목적유한회사	엠부동산성장1호투자목적유한회사
최대주주의 지배주주인 기업	(주)무궁화신탁	(주)무궁화신탁
최대주주의 지배주주인 기업의 지배주주	오창석	오창석
관계기업	동성실업(주) 한국엠씨씨로지스틱스(주) 연태중한윤도유한공사 (주)박시 (주)아이에스이커머스(주1) 에스에스피젤코바제1호사모투자 합자회사(주4)	동성실업(주) 한국엠씨씨로지스틱스(주) 연태중한윤도유한공사 (주)박시 (주)씨앤비인터내셔널

구분	특수관계자명	
	당기말	전기말
	(주)아그노스(구, 국보디엑스(주))(주5)	
기타의 특수관계자	주요 경영진 (주)보그인터내셔널 (주2) 천지인엠파트너스(주3) 무궁화캐피탈(주6)	주요 경영진

(주1) 당기 중 아이에스이커머스(주) 지분 9.06%를 취득하여 특수관계자에 신규 포함하였습니다.

(주2) 당기 중 보유주식 전체를 매각하여 종속기업 및 관계기업 투자에서 제외되었으나, 대표이사가 동일하므로 기타의 특수관계자에 포함하였습니다.

(주3) 천지인엠파트너스(주)는 연결실체의 최대주주와 지분관계가 있으며, 대표이사가 동일하므로 기타의 특수관계자에 포함하였습니다.

(주4) 당기 중 에스에스피젤코바제1호사모투자 합자회사 지분 51.18%를 취득하여 관계기업에 신규 포함하였습니다. 연결실체는 피투자회사에 대한 지분율을 50% 이상 보유하고 있으나, 의사결정시 타투자자 동의가 필요하므로 피투자자의 의사결정 기구에 지배력을 보유하지 않은 것으로 판단하여 피투자회사를 관계기업으로 분류하였습니다. 한편, 연결실체는 지분 중 47.24%를 리드코프로부터 60억원에 취득하는 콜옵션 및 리드코프가 60억원에 연결실체에 매도하는 풋옵션을 보유하고 있습니다.

(주5) 당기 중 진행된 유상증자로 지분율이 28.57%로 감소하여 종속기업에서 관계기업 투자로 대체하였습니다.

(주6) 무궁화캐피탈(주)는 연결실체의 최대주주의 지배주주와 지분관계가 있으므로 기타의 특수관계자에 포함하였으며, 당기 중 자금을 차입시, 연결실체 보유 부동산을 담보로 제공하였습니다.

39-2. 당기와 전기 중 특수관계자에 대한 매출 등의 거래금액은 다음과 같습니다.

(단위 : 천원)				
특수관계구분	회사명	거래내역	금액	
			당기	전기
관계기업	동성실업(주)	이자수익	90,795	534,520
	한국엠씨씨로지스틱스(주)	운송매출	14,720	33,161
		배당금수익	64,867	-
	연태중한운도유한공사	배당금수익	67,868	-
	(주)보그인터내셔널 (주1)	기타수입	480,851	-
		잡이익	33,980	-

기타의 특수관계자		이자수익	212,174	-
	엔티로지스틱스(주)(주1)	이자수익	-	15,300
	주요 경영진	이자수익	-	149,552
합계			965,257	732,533

39-3. 당기와 전기 중 특수관계자에 대한 매입 등의 거래금액은 다음과 같습니다.

(단위 : 천원)				
특수관계구분	회사명	거래내역	금액	
			당기	전기
관계기업	동성실업(주)	운송원가	36,000	216,000
		유형자산 취득	120,000	-
	(주)아그노스 (구, 국보디엑스(주))(주2)	운송원가	319,000	-
		이자비용	2,656	-
	한국엠씨씨로지스틱스(주) (주)벽시	운송원가	7,888	29,649
지급수수료		880	17,565	
기타의 특수관계자	(주)보그인터내셔널(주1)	기타	3,247	-
	엠부동산성장1호투자목적유한 회사	이자비용	67,890	-
	천지인엠파트너스(주)	이자비용	76,712	-
	엔티로지스틱스(주)(주3)	운반비		520,828
합계			634,273	784,043

(주1) 당기중 보유주식 전체를 매각하여 종속기업및관계기업투자에서 제외되었으나, 대표이사가 동일하므로 기타의 특수관계자에 포함하였습니다.

(주2) 당기 중 진행된 유상증자로 지분율이 28.57%로 감소하여 종속기업에서 관계기업투자로 대체하였습니다.

(주3) 전기 중 특수관계에서 제외되었으며, 거래내역은 특수관계 제외 전까지의 거래금액입니다.

39-4. 당기말과 전기말 현재 특수관계자와의 채권·채무내역은 다음과 같습니다.

(단위 : 천원)				
구분	회사명	거래내역	금액	
			당기말	전기말
특수관계자와의 채권				
관계기업	동성실업(주)	매출채권(주1)	176,523	176,523
		기타수취채권(주1)	11,488,000	11,620,000
		선급금(주1)	69,800	316,500

	(주)박시	기타수취채권(주1)	2,718,000	2,718,000
	한국엠씨씨로지스틱스(주)	매출채권	220	220
기타의 특수관계자	(주)보그인터내셔널	기타수취채권	2,110,826	
	엔티로지스틱스(주)	운반비		520,828
	주요경영진	기타수취채권	-	6,546,000
미수수익				162,125
채권합계			16,563,369	22,060,196
특수관계자와의 채무				
관계기업	한국엠씨씨로지스틱스(주)	매입채무	-	1,072
기타의 특수관계자	엠부동산성장1호투자목적유한회사	미지급비용	15,534	-
	(주)보그인터내셔널(주2)	보증금	400,000	
채무합계			415,534	1,072

(주1) 당기말 현재 동 매출채권 및 기타수취채권 등에 대하여 전액 대손충당금을 설정하고 있습니다.

(주2) (주)보그인터내셔널은 전기말에는 종속기업이었으나, 당기중 보유주식 전체를 매각하여 종속기업및관계기업투자에서 제외되었으며, 대표이사가 동일하므로 기타의 특수관계자에 포함하였습니다.

39-5. 당기말과 전기말 현재 특수관계자 채권에 대한 대손충당금 설정내역은 다음과 같습니다.

(단위 : 천원)			
특수관계자명	구분	당기말	전기말
(주)박시	기타수취채권	2,718,000	2,718,000
동성실업(주)	매출채권	176,523	176,523
	기타수취채권	11,488,000	11,620,000
	선급금	69,800	316,500
(주)씨앤비인터내셔널	매출채권	-	4,273,366
	미수금	-	589,587
합계		15,203,954	19,693,976

39-6. 당기와 전기 중 특수관계자와의 자금대여거래 현황은 다음과 같습니다.

<당기>

(단위 : 천원)						
특수관계자명	거래내역	기초	회수	출자전환(주2)	특수관계 변동	기말(주1)
(주)백시	운영 자금	2,718,000	-	-	-	2,718,000
동성실업(주)	운영 자금	11,620,000	(132,000)	-	-	11,488,000
(주)보그인터내셔널	운영 자금	-	-	(2,000,000)	5,936,000	3,936,000
주요 경영진	기타 자금대여	6,546,000	-	-	(6,546,000)	-
합계		20,884,000	(132,000)	(2,000,000)	(610,000)	18,142,000

(주1) 연결실체는 당기말 현재 동 특수관계자의 대여금에 대하여 14,206백만원의 대손충당금을 설정하고 있습니다.

(주2) 연결실체는 당기 중 (주)보그인터내셔널의 대여금 5,000,000천원을 출자전환하여 관계기업주식 753,386주를 추가 취득하였습니다. 이후, 보유지분 전체를 천지인앰파트너스(주)에 매각하여 (주)보그인터내셔널은 종속기업및관계기업투자에서 제외되었으며, 대표이사가 동일하므로 기타의 특수관계자에 포함하였습니다.

<전기>

(단위 : 천원)						
특수관계자명	거래내역	기초	대여	회수	특수관계 제외	기말(주1)
(주)백시	운영 자금	1,960,000	768,000	(10,000)	-	2,718,000
동성실업(주)	운영 자금	11,620,000	-	-	-	11,620,000
엔티로지스틱스(주)	운영 자금	1,000,000	-	(600,000)	(400,000)	-
주요 경영진	기타 자금대여	1,491,000	6,585,000	(1,530,000)	-	6,546,000
합계		16,071,000	7,353,000	(2,140,000)	(400,000)	20,884,000

(주1) 연결실체는 전기말 현재 동 특수관계자의 대여금에 대하여 13,833백만원의 대손충당금을 설정하고 있습니다.

39-7. 당기와 전기 중 특수관계자와의 차입거래 현황은 다음과 같습니다.

<당기>

(단위 : 천원)						
특수관계자명	거래내역	기초	차입	상환	특수관계 제외	기말
주요 경영진	운영 자금	2,500	11,700	-	(14,200)	-
앰부동산성장1호투자목적유한회사	15회차 전환사채	-	7,000,000	-	-	7,000,000
천지인앰파트너스(주)1	14회차 전환사채	-	7,000,000	(7,000,000)	-	-
합계		2,500	14,011,700	(7,000,000)	(14,200)	7,000,000

<전기>

(단위 : 천원)					
특수관계자명	거래내역	기초	차입	상환	기말
주요 경영진	운영 자금	76,470	5,500	(79,470)	2,500

39-8. 당기 중 특수관계자와의 지분거래 등과 관련한 현황은 다음과 같습니다.

(가) 연결실체는 당기 중 주요경영진으로부터 (주)무궁화신탁 보통주 57,143주를 8,000백만원에 취득하였습니다.

(나) 연결실체는 당기 중 에스에스피젤코바제1호사모투자 합자회사의 지분 51.18%를 65억원에 취득하였으며, 에스에스피젤코바제1호사모투자 합자회사는 연결실체의 기타특수관계자인 (주)천지인산업개발이 발행한 제2회 기명식 무보증 무담보사모 전환사채CB 126억원을 취득하였고, (주)천지인산업개발은 제2회 기명식 무보증 무담보사모 전환사채CB 발행을 통한 조달자금 등으로 당기 중 주요경영진으로부터 (주)무궁화신탁 보통주 105,000주, 무의결권부전환우선주 337,341주를 취득하였습니다.

(다) 천지인엠펙트너스는 2023년 9월 연결실체의 14회차 전환사채 중 70억원을 피제이에이치조합으로부터 인수하였으며, 2023년 12월 (주)보그인터내셔널 주식 매매대금으로 동 전환사채를 대용납입하였습니다.

39-9. 당기 중 특수관계자에게 제공한 담보는 다음과 같습니다.

연결실체는 무궁화캐피탈로부터 2023년 4월 6억원을 차입한 후 상환하였고, 2023년 8월 8억원을 차입하였습니다. 한편, 동 차입거래와 관련하여 연결실체 인천아암물류센터를 무궁화캐피탈(주)에 담보로 제공하였습니다.

담보제공자산	담보제공처	장부금액	담보설정금액
건물	무궁화캐피탈(주)	3,291,937	1,040,000

39-10. 연결실체의 주요 경영진에 대한 보상내역은 다음과 같으며, 주요 경영진에는 연결실체 기업활동의 계획, 운영, 통제에 대한 중요한 권한과 책임을 가지고 있는 등

기이사 및 사외이사를 포함하였습니다.

(단위 : 천원)		
구분	금액	
	당기	전기
급여	770,726	1,473,422
퇴직급여	-	47,172
합계	770,726	1,520,594

40. 우발채무 및 약정사항

40-1. 당기말 현재 금융기관과 체결한 주요 약정의 내용은 다음과 같습니다.

(단위: 천원, USD)				
구분	약정한도금액			
	외상매출채권 담보대출	운영자금대출	기타	합계
하나은행	1,550,000	-	-	1,550,000
부산은행	-	-	120,000	120,000
신용협동조합	-	2,850,000	-	2,850,000
중소기업진흥공단	-	100,000	-	100,000
합계	1,550,000	2,950,000	120,000	4,620,000

40-2. 당기말 현재 운송계약 등과 관련하여 견질로 제공한 어음 등의 내역은 다음과 같습니다.

상대처	제공목적	제공일자	견질제공내역	어음(수표)번호	지급처
삼성코닝(주)	운송계약 담보	1999.03.11	약속어음 1매(백지)	자가06134495	부산은행
서울보증보험(주)	보험계약 담보	2001.12.21	당좌수표 2매(백지)	마가02700058-59	부산은행
미쓰이소꼬(신총)(주)	운송계약 담보	2006.01.18	당좌수표 1매(500,000천원)	마가02863556	부산은행

40-3. 당기말 현재 연결실체는 한국엠씨씨로지스틱스(주)의 지분 17.65%를 보유하고 있으며, 동 주식 처분시 피투자회사 이사회의 승인을 득하여야 합니다.

40-4. 연결실체는 에스에스피젤코바제1호사모투자 합자회사의 지분 중 47.24%을 리드코프로부터 60억원에 취득하는 콜옵션 및 리드코프가 60억원에 연결실체에 매도하는 풋옵션을 보유하고 있습니다.

41. 담보제공 및 지급보증 내역

41-1. 당기말 현재 차입금과 관련하여 제공한 담보의 내역은 다음과 같습니다.

(단위: 천원)			
담보제공자산	담보제공처	장부금액	담보설정금액
차량운반구	하나캐피탈 외	44,290	30,086
건물	무궁화캐피탈(주)	3,291,937	1,040,000
금융자산	앤알캐피탈대부(주)	8,000,020	9,000,000
부동산	신용협동조합(등촌)	4,919,182	3,420,000
합계		16,255,429	13,490,086

상기 담보 제공 자산 이외에도, 연결실체는 특수관계기업인 (주)보그인터내셔널의 유엔아이대류(유)의 차입금과 관련하여 연결실체 소유 부동산을 담보(우선수익권한도액 : 8,400백만원)로 제공하고 있으며, 자금보충확약도 제공하고 있습니다.

41-2. 당기말 현재 연결실체는 제14회 무기명식 이권부 담보부 사모 전환사채 80.1억원에 대하여 (주)아이에스이커머스 보통주식 1,170,476주를 담보로 제공하고 있습니다.

41-3. 당기말 현재 연결실체가 타인을 위하여 제공한 담보의 내역은 다음과 같습니다.

(단위: 천원)			
담보제공자산	담보제공처	담보내용	담보설정금액
정기예금	서울보증보험	하자보증 담보	35,613

41-4. 당기말 현재 연결실체가 타인을 위하여 제공한 지급보증의 내역은 다음과 같습니다.

(단위 : 천원)				
보증 등을 제공 받은 자	보증 제공처	제공한 보증내용	지급보증금액	비고
동성실업(주)	부산은행	지급보증	40,800	관계기업
(주)보그인터내셔널(주1)	유엔아이대류(유)	수익권증서 (부동산 담보신탁용)	9,600,000	특수관계기업
	대구은행	지급보증	587,664	
	기업은행	지급보증	672,000	

또한, 연결실체는 (주)보그인터내셔널의 유엔아이대류(유)의 차입금과 관련하여 자금 보충확약도 제공하고 있습니다.

(주1) 당기중 보유주식 전체를 매각하여 종속기업및관계기업투자에서 제외되었습니다.

41-5. 당기말 현재 연결실체는 서울보증보험(주)로부터 철도운임지급보증 등과 관련하여 2,646,123천원 지급보증을 제공받고 있습니다.

42. 계류 중인 소송사건

당기말 현재 연결실체가 원고 또는 피고로 관할법원에 계류 중인 소송사건의 현황은 다음과 같습니다. 한편, 동 소송은 당기말 현재 관할 법원에 계류 중에 있어 소송사건의 최종 결과가 요약연결재무제표에 미치는 영향을 현재로서는 예측할 수 없습니다.

(단위 : 천원)			
구분	건수	소송가액	소송내역
원고 사건	1건	6,447,000	손해배상
피고 사건	6건	11,050,584	위약벌 외

43. 위험관리

43-1. 자본위험 관리

연결실체의 자본관리는 계속기업으로서의 존속능력을 유지하는 한편, 자본조달비용

을 최소화하여 주주이익을 극대화 하는 것을 그 목적으로 하고 있습니다.

연결실체는 자본관리지표로 부채비율과 순차입금비율을 사용하고 있으며, 당기말과 전기말 현재 부채비율과 순차입금비율은 다음과 같습니다.

(단위 : 천원)		
구 분	당기말	전기말
부채(A)	62,048,920	66,871,514
자본(B)	29,370,804	43,088,341
현금및현금성자산 등(C)	2,343,180	12,197,981
차입금(D)	33,324,657	28,881,149
부채비율(A/B)	211.26%	155.20%
순차입금비율(D-C)/B	105.48%	38.72%

43-2. 금융위험관리

연결실체는 금융상품과 관련하여 시장위험, 유동성위험, 신용위험과 같은 다양한 금융위험에 노출되어 있습니다. 연결실체의 위험관리는 재무적 성과에 영향을 미치는 잠재적 위험을 식별하여 허용 가능한 수준으로 감소, 제거 및 회피하는 것을 그 목적으로 하고 있습니다. 연결실체는 전사적인 수준의 위험관리 정책 및 절차를 마련하여 운영하고 있으며, 연결실체의 재무그룹에서 위험관리에 대한 총괄책임을 담당하고 있습니다. 또한, 내부감사는 위험관리 정책 및 절차의 준수 여부와 위험노출 한도를 지속적으로 검토하고 있습니다. 연결실체의 전반적인 금융위험관리 전략은 전기와 동일합니다.

가. 시장위험관리

시장위험이란 시장가격의 변동으로 인하여 금융상품의 공정가치나 미래현금흐름이 변동할 위험을 의미합니다. 시장가격 관리의 목적은 수익은 최적화하는 반면 수용가능한 한계 이내로 시장위험 노출을 관리 및 통제하는 것입니다.

① 환위험관리

연결실체는 현금및현금성자산 및 매출 및 매입 등과 관련하여 주로 USD, EUR 등의 환율변동위험에 노출되어 있으며, 당기말과 전기말 현재 연결실체의 환위험에 대한

노출정도는 다음과 같습니다.

(단위: 천원)								
구분	당기말				전기말			
	USD	JPY	EUR	CHF	USD	JPY	EUR	CHF
매출채권	82,193	-	-	-	71,561	-	-	-
자산합계	82,193	-	-	-	71,561	-	-	-
매입채무	16,297	-	-	-	299,970	46,851	37,462	11,729
차입금	-	-	-	-	1,018,498	-	-	-
미지급비용	-	-	-	-	10,938	1,243	-	776
미지급금	-	-	-	-	-	-	361,079	-
부채합계	16,297	-	-	-	1,329,406	48,094	398,541	12,505

당기말과 전기말 현재 각 외화에 대한 기능통화의 환율이 10% 변동시 세전이익 및 자본에 대한 영향은 다음과 같습니다.

(단위 : 천원)				
구분	당기말		전기말	
	10%상승시	10%하락시	10%상승시	10%하락시
USD	6,590	(6,590)	(125,785)	125,785
JPY	-	-	(4,809)	4,809
EUR	-	-	(39,854)	39,854
CHF	-	-	(1,250)	1,250

② 이자율위험관리

연결실체는 내부자금 공유 확대를 통한 외부차입 최소화, 고금리 차입금 감축, 장/단기 차입구조 개선, 고정 대 변동이자 차입조건의 적정비율 유지, 일간/주간/월간 단위의 국내외 금리동향 모니터링 실시 및 대응방안 수립, 변동금리부 조건의 단기차입금과 예금을 적절히 운영함으로써 이자율변동에 따른 위험을 최소화하고 있습니다.

당기말과 전기말 현재 다른 모든 변수가 일정하고 변동금리부 차입금의 이자율이 1% 변동시 세전이익 및 자본에 대한 영향은 다음과 같습니다.

(단위 : 천원)				
구분	당기말		전기말	
	1%상승시	1%하락시	1%상승시	1%하락시
이자비용	(92,453)	92,453	(72,783)	72,783

③ 가격위험관리

연결실체는 당기손익-공정가치 측정 금융자산과 기타포괄손익-공정가치 측정 금융자산에서 발생하는 가격변동위험에 노출되어 있으며, 당기말과 전기말 현재 가격위험에 노출되어 있는 자산의 장부금액은 다음과 같습니다.

(단위 : 천원)		
구분	당기말	전기말
당기손익-공정가치 측정 금융자산	12,771,906	14,249,633
기타포괄손익-공정가치 측정 금융자산	8,349,693	457,519
합계	21,121,599	14,707,152

나. 유동성위험관리

연결실체는 유동성위험을 관리하기 위하여 단기 및 중장기 자금관리계획을 수립하고 현금유출예산과 실제 현금유출액을 지속적으로 분석, 검토하여 금융부채와 금융자산의 만기구조를 대응시키고 있습니다. 연결실체의 경영진은 영업활동현금흐름과 금융자산의 현금유입으로 금융부채를 상환가능하다고 판단하고 있습니다.

당기말 현재 연결실체의 비파생금융부채에 대한 계약상 잔존만기 분석내용은 다음과 같습니다. 동 분석은 비파생금융부채의 할인되지 않은 현금흐름을 기초로 연결실체가 지급하여야 하는 가장 빠른 만기일에 근거하여 작성되었으며, 원금 및 이자의 현금흐름을 포함하고 있습니다.

(단위 : 천원)				
당기말				
구분	금액			
	1년 이내	1년 ~ 5년	5년 초과	합계
매입채무	7,460,534	-	-	7,460,534
기타지급채무	4,785,410	599,700	-	5,385,110
차입금	9,515,373	8,329	-	9,523,702
사채(주1)	30,090,000	-	-	30,090,000
리스부채	3,725,870	3,687,910	1,115,899	8,529,679
금융부채이자(주1)	545,923	348	-	546,271
금융보증계약(주2)	10,900,464	-	-	10,900,464
합계	67,023,574	4,296,287	1,115,899	72,435,759

(주1) 당기말 현재 전환사채 관련하여 조기상환청구 가능일에 조기상환을 청구한다면 지급해야 할 액면금액입니다.

(주2) 당기말 현재 차입금 및 전환사채에 대해서 만기일 및 조기상환청구 가능일까지의 이자비용 추정액입니다.

(주3) 상기 금융보증계약은 피보증인이 보증금액 전액을 청구한다면 연결실체가 계약 상 지급하여야 할 최대금액입니다.

(단위 : 천원)				
전기말				
구분	금액			
	1년 이내	1년 ~ 5년	5년 초과	합계
매입채무	11,198,816	-	-	11,198,816
기타지급채무	7,116,502	855,700	-	7,972,202
차입금	15,681,820	466,611	-	16,148,431
사채(주1)	16,600,000	-	-	16,600,000
리스부채	3,979,850	5,281,254	1,482,647	10,743,751
금융부채이자(주2)	977,010	108,468	-	1,085,479
금융보증계약(주3)	40,800	-	-	40,800
합계	55,594,798	6,712,034	1,482,647	63,789,478

(주1) 전기말 현재 전환사채 관련하여 조기상환청구 가능일에 조기상환을 청구한다면 지급해야 할 액면금액입니다.

(주2) 전기말 현재 차입금 및 전환사채에 대해서 만기일 및 조기상환청구 가능일까지의 이자비용 추정액입니다.

(주3) 상기 금융보증계약은 피보증인이 보증금액 전액을 청구한다면 당사가 계약상 지급하여야 할 최대금액입니다.

다. 신용위험관리

연결실체는 금융상품의 당사자 중 일방이 의무를 이행하지 않아 상대방에게 재무손실을 입힐 신용위험에 노출되어 있습니다.

연결실체는 신규 거래처와 계약시 공개된 재무정보와 신용평가기관에 의하여 제공된 정보 등을 이용하여 거래처의 신용도를 평가하고 이를 근거로 신용거래한도를 결정하고 있으며, 담보 또는 지급보증을 제공받고 있습니다. 또한, 연결실체는 주기적으로 거래처의 신용도를 재평가하여 신용거래한도를 재검토하고 담보수준을 재조정하고 있으며, 회수가 지연되는 금융자산에 대하여는 회수지연 현황 및 회수대책을 보고하고 있으며 지연사유에 따라 적절한 조치를 취하고 있습니다.

당기말과 전기말 현재 신용위험에 대한 최대노출 정도는 다음과 같습니다.

(단위 : 천원)		
구분	금액	
	당기	전기
금융보증계약(주1)	10,900,464	40,800

(주1) 금융보증계약과 관련된 연결실체의 최대노출정도는 보증이 청구되면 연결실체가 지급하여야 할 최대금액입니다.

한편, 상기 금융보증계약 및 대출약정을 제외한 나머지 금융자산은 장부금액이 신용위험에 대한 최대노출정도를 표시하고 있으며, 당기말과 전기말 현재 금액은 다음과 같습니다.

(단위 : 천원)		
구분	금액	
	당기말	전기말
현금및현금성자산(주1)	2,283,180	8,541,001
기타금융자산	97,613	3,677,613
매출채권	4,971,767	8,388,501
기타수취채권	7,540,445	15,387,832
합계	14,893,006	35,994,947

(주1) 현금시재액은 제외되어 있습니다.

44. 현금흐름에 관한 사항

44-1. 당기와 전기 중 현금의 유입과 유출이 없는 중요한 거래의 내용은 다음과 같습니다.

(단위 : 천원)		
거래내용	금액	
	당기	전기
전환사채의 전환	21,016,637	21,016,637
대여금 상계약정을 통한 종속기업투자 취득	5,000,000	-
사용권자산의 증가	2,175,226	7,792,056
리스채권 관련 미수금 증가	217,000	
장기차입금의 유동성 대체	15,202	10,412,866

44-2. 당기와 전기 중 재무활동에서 생기는 부채의 변동내역은 다음과 같습니다.

<당기>

(단위 : 천원)								
구분	기초	재무현금흐름	비현금거래					기말
			대체	손익	증가	감소 및 전환	연결실체 변동	
단기차입금	9,310,379	6,806,190	-	-	(1,711,000)	(6,576,070)	1,662,361	9,491,860
유동성장기차입금	6,371,441	(58,882)	31,822	-	-	(4,703,964)	(1,616,904)	23,513
장기차입금	466,611	-	(31,822)	-	-	(372,638)	(53,822)	8,329
차입금	16,148,431	6,747,308	-	-	(1,711,000)	(11,652,672)	(8,365)	9,523,702
리스부채	9,816,017	(3,921,270)	-	412,288	2,077,904	(780,156)	(16,680)	7,588,103
전환사채	12,732,718	14,477,886	-	4,607,949	(4,121,740)	(3,895,858)	-	23,800,955
합계	38,697,166	17,303,924	-	5,020,237	(3,754,836)	(16,328,686)	(25,045)	40,912,760

<전기>

(단위 : 천원)							
구분	기초	재무현금흐름	비현금거래				기말
			대체	손익	증가	감소 및 전환	
차입금	18,091,884	(1,848,936)	-	(94,517)	-	-	16,148,431
리스부채	4,503,358	(3,550,470)	-	381,221	8,507,715	(25,807)	9,816,017
전환사채	21,519,425	6,508,000	(2,142,619)	2,037,746	-	(15,189,834)	12,732,718
합계	44,114,667	1,108,594	(2,142,619)	2,324,450	8,507,715	(15,215,641)	38,697,166

45. 중단영업

지배기업은 당기 중 종속기업인 (주)보그인터내셔널의 지분 일부 매각(지분율: 49.59%)으로 보유 지분율이 50% 미만인 (주)보그인터내셔널을 종속기업에서 제외하였으며, 동 사업부를 중단영업으로 표시하였습니다.

45-1. 중단영업의 기중 영업성과

당기와 전기의 기중 영업성과의 내역은 다음과 같습니다.

(단위 : 천원)		
구분	당기(주1)	전기
매출액	18,540,614	43,420,459
매출원가	6,574,252	15,429,095
매출총이익	11,966,362	27,991,364
판매비와관리비	12,278,876	31,910,237
영업이익	(312,513)	(3,918,873)
법인세비용차감전중단영업이익	1,765,287	(5,314,136)
법인세비용	(265,889)	(41,419)
중단영업이익	(1,286,995)	(5,272,717)
사업부매각이익	3,423,872	-
중단영업이익	2,136,877	(5,272,717)
지배지분순이익(손실)	2,107,755	(4,980,636)
비지배지분순이익(손실)	(76,579)	(292,081)

(주1) 종속기업에서 제외되기 전까지의 금액입니다.

45-2. 중단영업으로부터 발생한 순현금흐름

당기와 전기의 중단영업으로부터 발생한 순현금흐름의 내역은 다음과 같습니다.

(단위: 천원)		
구분	당기(주1)	전기
영업현금흐름	110,824	1,270,588
투자현금흐름	(1,685,685)	(3,884,459)
재무현금흐름	2,629,742	(994,623)
현금및현금성자산의 환율변동효과	91	-
총현금흐름	554,972	(3,608,494)

(주1) 종속기업에서 제외되기 전까지의 금액입니다.

45-3. 지배기업은 당기 중 종속기업인 (주)보그인터내셔널의 지분 일부 매각(지분율 : 49.59%)으로 보유 지분율이 50% 미만이 되어 (주)보그인터내셔널을 종속기업에서 제외하였으며 처분대가 및 처분 종속기업의 순자산 세부내역은 아래와 같습니다

(단위: 천원)	
구분	당기
처분대가	7,799,799
처분 순자산의 장부금액	
유형자산 및 사용권자산	1,117,622
매출채권	2,440,540
재고자산	23,352,476
현금및현금성자산 및 금융상품	3,858,183
단기대여금	7,734,240
기타자산	4,483,701
매입채무	(3,149,464)
차입금	(19,511,602)
리스부채	(399,175)
기타부채	(9,096,042)
소 계	10,830,478
세후 처분손익	(3,030,679)

46. 보고기간 후 사건

46-1. 결손금 보전을 통한 재무구조 개선을 목적으로 2024년 1월 15일을 기준일로 하여 90% 비율의 감자를 진행하였습니다.

47. 계속기업 가정에 대한 중요한 불확실성

연결실체의 연결재무제표는 연결실체가 계속기업으로서 존속할 것이라는 가정을 전제로 작성되었습니다. 따라서 자산과 부채를 정상적인 영업활동과정을 통하여 장부가액으로 회수하거나 상환할 수 있다는 가정 하에 회계처리되었습니다. 그러나 전반적인 경기침체 등에 의한 영업성과 부진으로 인하여 당기 중 연결당기순손실이 31,563백만원 발생하였으며, 당기말 현재 계속 발생된 손실로 인하여 누적된 결손금은

101,492백만원입니다. 이러한 상황은 계속기업으로서 그 존속능력에 유의적 의문을 제기하고 있습니다.

상기 계속기업으로서의 존속문제에 대하여 연결실체는 단기차입금 및 유동성장기부채의 차환과 사업 구조조정, 인원감축 및 최대주주의 유상증자 등을 통한 재무구조의 개선을 포함한 경영개선계획을 추진 중에 있습니다.

연결실체의 연결재무제표 작성의 전제가 된 계속기업가정의 타당성에 대해 유의적 의문이 제기되는 상황 하에서는 차입금 차환계획과 흑자전환 달성을 위한 경영개선 계획 및 추가 자금조달의 성패에 따라 계속기업가정의 타당성이 좌우되는 중요한 불확실성이 존재하고 있습니다. 만일 이러한 계획에 차질이 있어서 연결실체가 계속기업으로서 존속하기 어려운 경우에는 연결실체의 자산과 부채를 정상적인 영업활동과정을 통하여 장부가액으로 회수하거나 상환하지 못할 수도 있습니다. 이와 같은 불확실성의 최종결과로 계속기업가정이 타당하지 않을 경우에 발생할 수도 있는 자산과 부채의 금액 및 분류표시와 관련 손익항목에 대한 수정사항은 연결재무제표에 반영되어 있지 않습니다.

4. 재무제표

4-1. 재무상태표

재무상태표

제 70 기	2023.12.31 현재
제 69 기	2022.12.31 현재
제 68 기	2021.12.31 현재

(단위 : 원)

	제 70 기	제 69 기	제 68 기
자산			
Ⅰ. 유동자산	18,419,278,222	26,155,518,634	25,778,269,607
(1) 현금및현금성자산	2,207,016,821	8,456,313,414	6,132,340,827
(2) 당기손익-공정가치 측정 금융자산	3,952,980,000		
(3) 기타금융자산	60,000,000	60,000,000	60,000,000
(4) 매출채권	4,951,462,621	6,034,405,825	6,015,155,904

	제 70 기	제 69 기	제 68 기
(5)기타수취채권	6,795,203,679	10,875,421,819	12,297,125,423
(6)채고자산	228,813,800	275,477,082	725,117,873
(7)기타유동자산	139,646,511	177,342,994	277,134,340
(8)당기법인세자산	84,154,790	276,557,500	271,395,240
II.비유동자산	65,830,363,926	58,603,199,066	54,886,407,722
(1)기타금융자산	2,000,000	2,000,000	2,000,000
(2)당기손익-공정가치 측정 금융자산	8,818,926,000	14,249,633,463	3,751,950,945
(3)기타포괄손익-공정가치 측정 금융자산	8,349,693,115	457,518,539	3,109,777,590
(4)기타수취채권	1,401,761,688	4,051,522,149	1,151,162,371
(5)기타비유동자산	9,580,000,000		4,437,899,707
(6)종속기업, 공동기업과 관계기업에 대한 투자자산	18,181,184,050	17,748,733,238	21,667,494,067
(7)유형자산	6,006,755,462	6,381,430,840	13,870,769,819
(8)무형자산	3,375,900,809	3,902,650,257	
(9)사용권자산	7,275,726,765	8,933,024,924	3,957,436,176
(10)투자부동산	2,838,416,037	2,876,685,656	2,937,917,047
자산총계	84,249,642,148	84,758,717,700	80,664,677,329
부채			
I.유동부채	50,417,960,719	30,044,462,336	40,114,243,051
(1)매입채무	7,460,533,534	7,987,091,057	6,344,006,711
(2)기타지급채무	3,993,893,239	1,823,019,469	2,755,761,022
(3)단기차입금	6,137,000,000	147,000,000	1,130,180,000
(4)유동성장기차입금	15,202,249	25,642,609	17,785,800
(5)유동 리스부채	3,609,179,250	3,616,344,907	1,114,321,082
(6)유동성사채	23,800,955,043	12,732,717,870	21,519,424,702
(7)유동파생상품부채	5,164,730,980	3,441,107,692	6,748,661,055
(8)금융보증부채	51,896,069	32,926,848	62,115,618
(9)기타 유동부채	184,570,355	238,611,884	421,987,061
II.비유동부채	7,405,460,244	11,852,107,008	6,309,327,067
(1)장기차입금	8,328,840	23,531,089	12,309,000
(2)기타지급채무	599,700,000	1,355,700,000	1,102,700,000
(3)비유동 리스부채	3,959,495,255	6,157,408,413	3,255,240,252
(4)순환정급여부채	1,812,164,073	1,821,619,458	1,727,508,152
(5)기타장기종업원급여부채	177,702,535	147,791,192	167,441,220
(6)충당부채	48,069,541	1,546,056,856	44,128,443
(7)기타 비유동 부채	800,000,000	800,000,000	
부채총계	57,823,420,963	41,896,569,344	46,423,570,118

	제 70 기	제 69 기	제 68 기
자본			
Ⅰ. 자본금	62,948,845,000	52,285,165,500	32,704,364,500
Ⅱ. 주식발행초과금	56,831,698,028	54,741,317,348	36,877,815,344
Ⅲ. 기타자본구성요소	15,769,952,902	11,528,930,988	11,274,310,091
Ⅳ. 기타포괄손익누계액	(6,295,040,928)	(6,187,149,744)	(3,798,438,570)
Ⅴ. 이익잉여금(결손금)	(102,829,233,817)	(69,506,115,736)	(42,816,944,154)
자본총계	26,426,221,185	42,862,148,356	34,241,107,211
자본과부채총계	84,249,642,148	84,758,717,700	80,664,677,329

4-2. 포괄손익계산서

포괄손익계산서

제 70 기 2023.01.01 부터 2023.12.31 까지

제 69 기 2022.01.01 부터 2022.12.31 까지

제 68 기 2021.01.01 부터 2021.12.31 까지

(단위 : 원)

	제 70 기	제 69 기	제 68 기
Ⅰ. 수익(매출액)	47,254,624,186	58,254,031,793	53,417,559,678
Ⅱ. 매출원가	46,511,512,339	57,021,926,958	53,287,487,717
Ⅲ. 매출총이익	743,111,847	1,232,104,835	130,071,961
Ⅳ. 판매비와관리비	11,807,416,487	10,063,848,323	8,852,828,600
Ⅴ. 영업이익(손실)	(11,064,304,640)	(8,831,743,488)	(8,722,756,639)
Ⅵ. 기타수익	4,752,825,463	2,577,564,786	901,886,835
Ⅶ. 기타비용	3,058,150,552	8,703,638,584	5,031,308,582
Ⅷ. 금융수익	1,196,613,623	1,095,592,330	1,114,572,263
Ⅸ. 금융비용	6,508,209,279	3,324,886,463	3,405,854,376
X. 종속기업및관계기업투자손익	(18,877,549,242)	(9,918,774,829)	
XI. 법인세비용차감전순이익(손실)	(33,558,774,627)	(27,105,886,248)	(15,143,460,499)
XII. 법인세비용(수익)			(163,298,009)
XIII. 당기순이익(손실)	(33,558,774,627)	(27,105,886,248)	(15,306,758,508)
XIV. 기타포괄손익	127,765,362	(1,971,996,508)	(3,241,540,814)
(1) 후속적으로 당기손익으로 재분류되지 않는 항목			
1. 세후기타포괄손익, 지분상품에 대한 투자자산	(107,891,184)	(2,387,572,841)	(3,399,624,809)
2. 순확정급여부채의 재측정요소	235,656,546	415,576,333	158,083,995
XV. 총포괄손익	(33,431,009,265)	(29,077,882,756)	(18,548,299,322)
XVI. 주당이익			

	제 70 기	제 69 기	제 68 기
(1)기본주당이익(손실) (단위 : 원)	(2,894.00)	(3,548.00)	(2,670.0)
(2)희석주당이익(손실) (단위 : 원)	(2,894.00)	(3,548.00)	(2,670.0)

4-3. 자본변동표

자본변동표

제 70 기 2023.01.01 부터 2023.12.31 까지

제 69 기 2022.01.01 부터 2022.12.31 까지

제 68 기 2021.01.01 부터 2021.12.31 까지

(단위 : 원)

		자본					
		자본금	주식발행초과금	기타자본구성요소	기타포괄손익누계액	이익잉여금	자본 합계
2021.01.01 (1.기초자본)		24,688,222,500	24,126,777,925	10,454,362,805	(398,813,761)	(27,668,269,641)	31,202,279,828
II. 기타포괄손익							(3,241,540,814)
III. 총포괄손익	(1)당기순이익(손실)					(15,306,758,508)	(15,306,758,508)
	(2)순확정급여부채의 재측정요소					158,083,995	158,083,995
	(3)기타포괄손익-공정가치금융자산평가손익				(3,399,624,809)		(3,399,624,809)
	(4) 기타포괄손익-공정가치 측정 금융 자산 처분후 평가손익 이익잉여금 대체						
(1)유상증자		259,336,000	738,292,417				997,628,417

		자본					
		자본금	주식발행초과금	기타자본구성요소	기타포괄손익누계액	이익잉여금	자본 합계
IV.소유주와의 거래	(2)전환사채의 발행- 전환권						
	(3)전환사채의 전환 등	7,756,806,000	12,012,745,002	819,947,286			20,589,498,288
	(4)주식기준보상비용						
	(5)자기주식의 취득						
2021.12.31 (V.기말자본)		32,704,364,500	36,877,815,344	11,274,310,091	(3,798,438,570)	(42,816,944,154)	34,241,107,211
2022.01.01 (I.기초자본)		32,704,364,500	36,877,815,344	11,274,310,091	(3,798,438,570)	(42,816,944,154)	34,241,107,211
II.기타포괄손익							(1,971,996,508)
III.총포괄손익	(1)당기순이익(손실)					(27,105,886,248)	(27,105,886,248)
	(2)순확정급여부채의 재측정요소					415,576,333	415,576,333
	(3)기타포괄손익-공 정가치금융자산평가 손익				(2,387,572,841)		(2,387,572,841)
	(4)기타포괄손익-공 정가치 측정 금융 자 산 처분후 평가손익 이익잉여금 대체				(1,138,333)	1,138,333	
IV.소유주와의 거래	(1)유상증자	11,133,788,500	5,359,614,756				16,493,403,256
	(2)전환사채의 발행- 전환권						
	(3)전환사채의 전환 등	8,447,012,500	12,503,887,248	(1,171,951,478)			19,778,948,270
	(4)주식기준보상비용			1,426,572,375			1,426,572,375
	(5)자기주식의 취득						
2022.12.31 (V.기말자본)		52,285,165,500	54,741,317,348	11,528,930,988	(6,187,149,744)	(69,506,115,736)	42,862,148,356
2023.01.01 (I.기초자본)		52,285,165,500	54,741,317,348	11,528,930,988	(6,187,149,744)	(69,506,115,736)	42,862,148,356
II.기타포괄손익							127,765,362

		자본					
		자본금	주식발행초과금	기타자본구성요소	기타포괄손익누계액	이익잉여금	자본 합계
III. 총포괄손익	(1) 당기순이익(손실)					(33,558,774,627)	(33,558,774,627)
	(2) 순확정급여부채의 재측정요소					235,656,546	235,656,546
	(3) 기타포괄손익-공정가치금융자산평가손익				(107,891,184)		(107,891,184)
	(4) 기타포괄손익-공정가치 측정 금융 자산 처분후 평가손익 이익잉여금 대체						
IV. 소유주와의 거래	(1) 유상증자	999,995,000					999,995,000
	(2) 전환사채의 발행-전환권			2,882,459,490			2,882,459,490
	(3) 전환사채의 전환 등	9,663,684,500	2,090,380,680	(996,199,641)			10,757,865,539
	(4) 주식기준보상비용			2,377,620,625			2,377,620,625
	(5) 자기주식의 취득			(22,858,560)			(22,858,560)
2023.12.31 (V.기말자본)		62,948,845,000	56,831,698,028	15,769,952,902	(6,295,040,928)	(102,829,233,817)	26,426,221,185

4-4. 현금흐름표

현금흐름표

제 70 기 2023.01.01 부터 2023.12.31 까지

제 69 기 2022.01.01 부터 2022.12.31 까지

제 68 기 2021.01.01 부터 2021.12.31 까지

(단위 : 원)

	제 70 기	제 69 기	제 68 기
I. 영업활동현금흐름	(5,153,739,920)	1,233,381,786	1,413,295,755
(1) 영업으로부터 창출된 현금흐름	(4,102,603,696)	497,333,980	1,179,022,983
1. 당기순이익	(33,558,774,627)	(27,105,886,248)	(15,306,753,508)
2. 비현금 항목의 조정	30,145,815,058	26,376,290,265	11,284,954,075
가. 이자수익	(1,196,613,623)	(1,095,592,330)	(1,114,572,263)
나. 이자비용	6,508,209,279	3,324,886,463	3,405,854,372
다. 대손상각비	30,761,114	(6,946,246)	337,323,656
라. 기타의대손상각비	774,135,774	1,552,500,000	4,029,061,583
마. 유형자산처분손실	140,487,149	6,071,750	
바. 감가상각비	453,032,022	2,369,637,573	2,437,557,095
사. 투자부동산감가상각비	38,269,619	61,231,391	15,307,847
아. 사용권자산감가상각비	3,451,778,649	2,816,467,025	1,034,437,946
자. 무형자산상각비	536,749,448	535,249,450	535,249,449
차. 금융보증비용	43,809,703	(29,188,770)	3,249,807
카. 퇴직급여	602,789,338	574,426,470	546,775,945
타. 기타장기종업원급여	60,530,943	5,627,972	(5,868,976)
파. 법인세비용			163,298,009
하. 유형자산처분이익	(39,995,272)	(33,204,273)	(91,605,000)
거. 사용권자산처분이익			(1,075,291)
너. 대손충당금환입	(132,000,000)		
더. 기타의대손충당금환입			(28,821,196)
러. 배당금수익	(132,735,891)	(181,041,900)	(72,612,200)
머. 당기순익-공정가치 측정 금융자산평가이익	(78,611,291)	(559,605,809)	
버. 당기순익-공정가치 측정 금융자산평가손실	356,338,754	61,923,291	248,049,055
서. 사채상환손실	115,227,180		
어. 사채상환이익		(136,167,855)	
저. 파생상품평가손실	24,045,908	179,219,340	375,028,022
쳐. 파생상품평가이익	(2,796,379,690)	(974,540,077)	(531,683,785)
커. 주식보상비용	2,377,620,625	1,426,572,375	
터. 잡손실	1,034,402,517	1,578,000,000	
퍼. 잡이익	(940,821,918)		
허. 유형자산손상차손		4,980,200,000	
고. 외화환산손실	133,418	1,952,237	
노. 외화환산이익	(357,705)	(162,641)	
도. 지분법투자주식손상차손	14,664,495,852	9,918,774,829	

	제 70 기	제 69 기	제 68 기
로.종속및관계기업투자처분이익	4,213,053,390		
모.미청구수입	(213,402)		
보.지급수수료	(19,579,203)		
소.채권처분손실	114,575,233		
오.금융보증부채환입	(24,840,482)		
조.파생상품처분이익	(32,482,380)		
3.영업활동으로인한자산·부채의변동	(689,644,127)	1,226,929,963	5,200,827,416
가.매출채권의 감소(증가)	1,052,067,219	(14,093,271)	(308,240,655)
나.미수금의 감소(증가)	(433,598,924)	(266,357,806)	3,621,863,258
다.선급금의 증가	(70,084,192)	(223,583,238)	(419,549,788)
라.선급비용의 감소(증가)	38,194,077	6,874,584	37,369,150
마.재고자산의 감소	46,663,282	449,640,791	3,136,667,308
바.매입채무의 증가(감소)	(526,557,523)	1,643,084,346	(966,369,369)
사.미지급금의 증가(감소)	928,064,413	(551,687,926)	51,172,082
아.미지급비용의 증가(감소)	327,337,065	(596,555,509)	18,519,539
자.선수금의 증가(감소)	(7,285,811)	(101,902,463)	89,534,653
차.예수금의 감소	(4,754,588)	13,725,453	22,179,067
카.예수보증금의 증가		253,000,000	(5,000,000)
타.부가세예수금의 감소	(38,900,769)	(95,198,167)	157,438,947
파.소송충당부채의 감소	(1,593,580,599)		
하.순확정급여부채(자산)의 증가(감소)	(376,588,177)	(64,738,831)	(234,756,776)
거.기타장기종업원부채의 감소	(30,619,600)	(25,278,000)	
너.장기선수금의 증가		800,000,000	
(2)이자수취	420,417,386	1,122,311,655	1,024,951,139
(3)이자지급(영업)	(1,663,956,320)	(562,143,489)	(656,297,488)
(4)배당금수취(영업)		181,041,900	72,612,200
(5)법인세의 환급(납부)	192,402,710	(5,162,260)	(206,993,079)
II. 투자활동현금흐름	(26,422,048,281)	(17,404,780,867)	(17,473,110,518)
(1)투자활동으로 인한 현금유입액	19,840,408,372	4,757,594,483	7,750,970,000
1.단기금융상품의 감소			40,000,000
2.단기대여금의 감소	3,533,307,000	4,294,681,000	7,476,399,000
3.기타포괄손익-공정가치 측정 금융자산의 처분		264,686,210	
4.유형자산의 처분	87,718,172	198,227,273	92,650,000
5.보증금의 감소	2,018,173,200		139,985,000
6.기타수취채권의 감소	1,210,000		1,936,000

	제 70 기	제 69 기	제 68 기
7.종속기업및관계기업투자의 처분	7,200,000,000		
8.장기선급금의 감소	7,000,000,000		
(2)투자활동으로 인한 현금유출액	46,262,456,653	22,162,375,350	25,224,080,518
1.단기대여금의 증가	3,967,000,000	9,338,002,000	11,947,399,000
2.당기손익-공정가치 측정 금융자산의 취득		10,000,000,000	4,000,000,000
3.기타포괄손익-공정가치 측정 금융자산의 취득	8,000,065,760		5,935,360,723
4.종속기업및관계기업투자의 취득	26,810,000,000		60,964,157
5.유형자산의 취득	146,566,693	138,321,526	3,189,186,638
6.무형자산의 취득	10,000,000		
7.보증금의 증가	328,824,200	2,686,051,824	91,170,000
8.장기선급금의 증가	7,000,000,000		
III.재무활동현금흐름	25,326,491,608	18,495,371,668	21,684,626,762
(1)재무활동으로 인한 현금유입액	31,818,762,929	33,005,358,937	28,211,671,353
1.단기차입금의 차입	8,744,767,929	2,444,379,701	3,232,615,800
2.전환사채의 발행	22,010,000,000	13,508,000,000	24,040,000,000
3.장기차입금의 차입		42,980,000	
4.유상증자	999,995,000	17,009,999,236	939,055,553
5.예수보증금의 증가	64,000,000		
(2)재무활동으로 인한 현금유출액	6,492,271,321	14,509,987,269	6,527,044,591
1.단기차입금의 상환	2,754,767,929	3,427,559,701	4,872,435,800
2.유동성장기차입금의 상환	25,642,609	23,201,080	51,201,171
3.리스부채의 상환	3,502,826,713	3,476,192,995	1,603,407,620
4.전환사채의 상환		7,000,000,000	
5.주식발행비용	76,171,010	582,333,471	
6.장기차입금의 상환		700,022	
7.자기주식의 취득	22,863,060		
8.예수보증금의 감소	110,000,000		
IV. 현금및현금성자산에 대한 환율변동효과			
V. 현금및현금성자산의순증가(감소)	(6,249,296,593)	2,323,972,587	5,624,811,999
VI. 기초현금및현금성자산	8,456,313,414	6,132,340,827	507,528,828
VII. 기말현금및현금성자산	2,207,016,821	8,456,313,414	6,132,340,827

5. 재무제표 주석

제 70(당) 기말 2023년 12월 31일 현재

제 69(전) 기말 2022년 12월 31일 현재

주식회사 국보

1. 당사의 개황과 주요영업내용

주식회사 국보(이하 "당사")는 화물자동차 운송사업과 화물보관업 및 하역업을 주사업목적으로 1953년 12월 28일 설립되었으며, 본사는 부산광역시 수영구 광남로 42에 소재하고 있습니다. 당사는 2020년 1월 30일자 임시주주총회를 통해 당사의 사명을 (주)카리스국보에서 (주)국보로 변경하였습니다. 또한 당사의 주식은 1989년 12월 2일에 한국거래소에 상장되었습니다.

당기말과 전기말 현재 주요주주의 구성내역은 다음과 같습니다.

주주명	당기말		전기말	
	소유주식수(주)	지분율(%)	소유주식수(주)	지분율(%)
엠부동산성장1호투자목적유한회사	2,146,112	17.05	21,461,126	20.52
(주)케이비국보	37,109	0.29	5,109,489	4.89
기타 소액주주	10,406,548	82.66	77,999,716	74.59
합 계	12,589,769	100.00	104,570,331	100.00

2. 중요한 회계정책

다음은 재무제표 작성에 적용된 중요한 회계정책입니다. 이러한 정책은 별도의 언급이 없다면 표시된 회계기간에 계속적으로 적용됩니다.

2-1. 재무제표 작성기준

당사의 재무제표는 한국채택국제회계기준에 따라 작성되었습니다. 한국채택국제회계기준은 국제회계기준위원회("IASB")가 발표한 기준서와 해석서 중 대한민국이 채택

한 내용을 의미합니다.

재무제표는 다음을 제외하고는 역사적 원가에 기초하여 작성하였습니다.

- 공정가치로 측정되는 파생상품
- 당기손익-공정가치로 측정되는 금융상품
- 순공정가치로 측정하는 매각예정자산
- 확정급여제도와 공정가치로 측정하는 사외적립자산

한국채택국제회계기준은 재무제표 작성시 중요한 회계추정의 사용을 허용하고 있으며, 회계정책을 적용함에 있어 경영진의 판단을 요구하고 있습니다. 보다 복잡하고 높은 수준의 판단이 필요한 부분이나 중요한 가정 및 추정이 필요한 부분은 주석 2-2-6에서 설명하고 있습니다.

2-2. 회계정책과 공시의 변경

2-2-1. 당사가 채택한 제·개정 기준서

당사는 2023년 1월 1일로 개시하는 회계기간부터 다음의 제·개정 기준서 및 해석서를 신규로 적용하였습니다.

(1) 기업회계기준서 제1001호 '재무제표 표시' - '회계정책'의 공시

중요한 회계정책을 정의하고 공시하도록 하며, 중요성 개념을 적용하는 방법에 대한 지침을 제공하기 위하여 국제회계기준 실무서 2 '회계정책 공시'가 개정되었습니다. 동 개정 사항은 2023년 1월 1일 이후 최초로 시작하는 회계연도부터 적용됩니다. 동 개정이 재무제표에 미치는 중요한 영향은 없습니다.

(2) 기업회계기준서 제1001호 '재무제표 표시' - 행사가격 조정 조건이 있는 금융부채 평가손익 공시

발행자의 주가 변동에 따라 행사가격이 조정되는 조건이 있는 금융상품의 전부나 일

부가 기업회계기준서 제1032호 '금융상품' 문단 11 (2)에 따라 금융부채로 분류되는 경우에는 그 금융부채에 대하여 주식 공시사항을 추가하도록 개정되었습니다. 동 개정사항은 2023년 1월 1일 이후 최초로 시작하는 회계연도부터 적용됩니다. 동 개정이 재무제표에 미치는 중요한 영향은 없습니다.

(3) 기업회계기준서 제1008호 '회계정책, 회계추정의 변경 및 오류' - '회계추정'의 정의

회계추정을 정의하고, 회계정책의 변경과 구별하는 방법을 명확히 하였습니다. 동 개정은 2023년 1월 1일 이후 최초로 시작하는 회계연도부터 적용됩니다. 동 개정이 재무제표에 미치는 중요한 영향은 없습니다.

(4) 기업회계기준서 제1012호 '법인세' - 단일거래에서 생기는 자산과 부채에 대한 이연법인세

자산 또는 부채가 최초로 인식되는 거래의 최초 인식 예외 요건에 거래시점에 동일한 가산할 일시적차이와 차감할 일시적차이를 발생시키지 않는 거래라는 요건을 추가하였습니다. 동 개정은 2023년 1월 1일 이후 시작하는 회계연도부터 적용됩니다. 동 개정이 재무제표에 미치는 중요한 영향은 없습니다.

(5) 기업회계기준서 제1012호 '법인세' - '국제조세개혁 - 필라2 모범규칙'

다국적기업의 국제조세를 개혁하는 필라2 모범규칙을 반영하는 법률의 시행으로 생기는 이연법인세 회계처리를 일시적으로 면제하고 이와 관련된 당기법인세 효과 등에 대한 공시를 요구하고 있습니다. 동 개정은 2023년 1월 1일 이후 시작하는 회계연도부터 적용됩니다. 동 개정이 재무제표에 미치는 중요한 영향은 없습니다.

(6) 기업회계기준서 제1117호 '보험계약' 제정

기업회계기준서 제1117호 '보험계약'은 기업회계기준서 제1104호 '보험계약'을 대체합니다. 보험계약에 따른 모든 현금흐름을 추정하고 보고시점의 가정과 위험을 반영한 할인율을 사용하여 보험부채를 측정하고, 매 회계연도별로 계약자에게 제공한

서비스(보험보장)를 반영하여 수익을 발생주의로 인식하도록 합니다. 또한, 보험사건과 관계없이 보험계약자에게 지급하는 투자요소(해약/만기환급금)는 보험수익에서 제외하며, 보험손익과 투자손익을 구분 표시하여 정보이용자가 손익의 원천을 확인할 수 있도록 하였습니다. 동 제정은 2023년 1월 1일 이후 시작하는 회계연도부터 적용됩니다. 동 제정이 재무제표에 미치는 중요한 영향은 없습니다.

2-2-2. 당사가 적용하지 않은 제·개정 기준서

제정 또는 공표되었으나 시행일이 도래하지 않아 적용하지 아니한 제·개정 기준서 및 해석서는 다음과 같습니다.

(1) 기업회계기준서 제1001호 '재무제표 표시' 개정 - 부채의 유동/비유동 분류, 약정사항이 있는 비유동부채

부채는 보고기간말 현재 존재하는 당사의 의무에 따라 유동 또는 비유동으로 분류되며, 부채의 결제를 연기할 수 있는 권리의 행사가능성이나 경영진의 기대는 고려하지 않습니다. 또한, 부채의 결제에 자기지분상품의 이전도 포함되나, 복합금융상품에서 자기지분상품으로 결제하는 옵션이 지분상품의 정의를 충족하여 부채와 분리하여 인식된 경우는 제외됩니다. 또한, 기업이 보고기간말 후에 준수해야 하는 약정은 보고기간말에 해당 부채의 분류에 영향을 미치지 않으며, 보고기간 이후 12개월 이내 약정사항을 준수해야 하는 부채가 보고기간말 현재 비유동부채로 분류된 경우 보고기간 이후 12개월 이내 부채가 상환될 수 있는 위험에 관한 정보를 공시해야 합니다. 동 개정사항은 2024년 1월 1일 이후 시작하는 회계연도부터 적용되며, 조기적용이 허용됩니다. 당사는 동 개정이 재무제표에 미치는 중요한 영향은 없을 것으로 예상하고 있습니다.

(2) 기업회계기준서 제1007호 '현금흐름표', 기업회계기준서 제1107호 '금융상품: 공시' 개정 - 공급자금융약정에 대한 정보 공시

공급자금융약정을 적용하는 경우, 재무제표이용자가 공급자금융약정이 기업의 부채와 현금흐름 그리고 유동성 위험의 관리 방법 및 위험 집중에 미치는 영향을 평가할 수 있도록 공급자금융약정에 대한 정보를 공시해야 합니다. 동 개정사항은 2024년 1

월 1일 이후 시작하는 회계연도부터 적용되며, 조기적용이 허용됩니다. 당사는 동 개정이 재무제표에 미치는 중요한 영향은 없을 것으로 예상하고 있습니다.

(3) 기업회계기준서 제1021호 '환율변동효과' - 교환가능성의 평가와 교환이 불가능한 경우 현물환율의 결정

두 통화간 교환가능성을 평가하는 규정이 추가되었습니다. 또한, 두 통화간 교환이 가능한지를 평가하여 교환가능성이 결여되었다고 판단한 경우, 적용한 현물환율을 추정하는 규정이 추가되었습니다. 동 개정사항은 2025년 1월 1일 이후 시작하는 회계연도부터 적용되며, 조기적용이 허용됩니다. 당사는 동 개정이 재무제표에 미치는 중요한 영향은 없을 것으로 예상하고 있습니다.

(4) 기업회계기준서 제1116호 '리스' 개정 - 판매후리스에서 생기는 리스부채

판매후리스에서 생기는 리스부채를 후속적으로 측정할 때 판매자-리스이용자가 보유하는 사용권 관련 손익을 인식하지 않는 방식으로 리스료나 수정리스료를 산정합니다. 동 개정사항은 2024년 1월 1일 이후 시작하는 회계연도부터 적용되며, 조기적용이 허용됩니다. 당사는 동 개정이 재무제표에 미치는 중요한 영향은 없을 것으로 예상하고 있습니다.

2-3. 종속기업, 공동기업 및 관계기업

당사의 재무제표는 한국채택국제회계기준 제1027호 '별도재무제표'에 따른 별도재무제표입니다. 종속기업, 공동기업 및 관계기업 투자는 직접적인 지분투자에 근거하여 원가로 측정하고 있으며, 다만 한국채택국제회계기준으로의 전환일 시점에는 전환일 시점의 과거회계기준에 따른 장부금액을 간주원가로 사용하였습니다. 또한, 종속기업으로부터 수취하는 배당금은 배당에 대한 권리가 확정되는 시점에 당기손익으로 인식하고 있습니다.

2-4. 외화환산

(1) 기능통화와 표시통화

당사는 재무제표에 포함되는 항목들을 각각의 영업활동이 이뤄지는 주된 경제 환경에서의 통화("기능통화")를 적용하여 측정하고 있습니다. 지배기업의 기능통화는 대한민국 원화이며, 재무제표는 대한민국 원화로 표시되어 있습니다.

(2) 외화거래와 보고기간말의 환산

외화거래는 거래일의 환율 또는 재측정되는 항목인 경우 평가일의 환율을 적용한 기능통화로 인식됩니다. 외화거래의 결제나 화폐성 외화 자산·부채의 환산에서 발생하는 외환차이는 당기손익으로 인식됩니다. 다만, 조건을 충족하는 현금흐름위험회피나 순투자의 위험회피의 효과적인 부분과 관련되거나 보고기업의 해외사업장에 대한 순투자의 일부인 화폐성항목에서 생기는 손익은 기타포괄손익으로 인식합니다.

비화폐성 금융자산·부채로부터 발생하는 외환차이는 공정가치 변동손익의 일부로 보아 당기손익-공정가치 측정 금융자산으로부터 발생하는 외환차이는 당기손익으로, 기타포괄손익-공정가치 측정 금융자산의 외환차이는 기타포괄손익에 포함하여 인식됩니다.

2-5. 현금및현금성자산

현금및현금성자산은 현금과 요구불예금 등으로 구성되어 있습니다. 요구가 있을 때 상환가능한 당좌차월은 현금관리의 중요한 부분을 형성하므로 현금흐름표상 현금및현금성자산의 항목에 포함되어 있습니다.

2-6. 금융자산

(1) 분류

당사는 다음의 측정 범주로 금융자산을 분류합니다.

- 당기손익-공정가치 측정 금융자산
- 기타포괄손익-공정가치 측정 금융자산
- 상각후원가 측정 금융자산

금융자산은 금융자산의 관리를 위한 사업모형과 금융자산의 계약상 현금흐름 특성에 근거하여 분류합니다.

공정가치로 측정하는 금융자산의 손익은 당기손익 또는 기타포괄손익으로 인식합니다. 채무상품에 대한 투자는 해당 자산을 보유하는 사업모형에 따라 그 평가손익을 당기손익 또는 기타포괄손익으로 인식합니다. 당사는 금융자산을 관리하는 사업모형을 변경하는 경우에만 채무상품을 재분류합니다.

단기매매항목이 아닌 지분상품에 대한 투자는 최초 인식시점에 후속적인 공정가치 변동을 기타포괄손익으로 표시할 것을 지정하는 취소불가능한 선택을 할 수 있습니다. 지정되지 않은 지분상품에 대한 투자의 공정가치 변동은 당기손익으로 인식합니다.

(2) 측정

당사는 최초 인식시점에 금융자산을 공정가치로 측정하며, 당기손익-공정가치 측정 금융자산이 아닌 경우에 해당 금융자산의 취득과 직접 관련되는 거래원가는 공정가치에 가산합니다. 당기손익-공정가치 측정 금융자산의 거래원가는 당기손익으로 비용처리합니다.

내재파생상품을 포함하는 복합계약은 계약상 현금흐름이 원금과 이자로만 구성되어 있는지를 결정할 때 해당 복합계약 전체를 고려합니다.

① 채무상품

금융자산의 후속적인 측정은 금융자산의 계약상 현금흐름 특성과 그 금융자산을 관리하는 사업모형에 근거합니다. 당사는 채무상품을 다음의 세 범주로 분류합니다.

(가) 상각후원가 측정 금융자산

계약상 현금흐름을 수취하기 위해 보유하는 것이 목적인 사업모형 하에서 금융자산을 보유하고, 계약상 현금흐름이 원리금만으로 구성되어 있는 자산은 상각후원가로 측정합니다. 상각후원가로 측정하는 금융자산으로서 위험회피관계의 적용 대상이 아닌 금융자산의 손익은 해당 금융자산을 제거하거나 손상할 때 당기손익으로 인식합니다. 유효이자율법에 따라 인식하는 금융자산의 이자수익은 '금융수익'에 포함됩니다.

(나) 기타포괄손익-공정가치 측정 금융자산

계약상 현금흐름의 수취와 금융자산의 매도 둘 다를 통해 목적을 이루는 사업모형 하에서 금융자산을 보유하고, 계약상 현금흐름이 원리금만으로 구성되어 있는 금융자산은 기타포괄손익-공정가치로 측정합니다. 손상차손(환입)과 이자수익 및 외환손익을 제외하고는, 공정가치로 측정하는 금융자산의 평가손익은 기타포괄손익으로 인식합니다. 금융자산을 제거할 때에는 인식한 기타포괄손익누계액을 자본에서 당기손익으로 재분류합니다.

(다) 당기손익-공정가치 측정 금융자산

상각후원가 측정이나 기타포괄손익-공정가치 측정 금융자산이 아닌 채무상품은 당기손익-공정가치로 측정됩니다. 위험회피관계가 적용되지 않는 당기손익-공정가치 측정 채무상품의 손익은 당기손익으로 인식합니다.

② 지분상품

당사는 모든 지분상품에 대한 투자를 후속적으로 공정가치로 측정합니다. 공정가치 변동을 기타포괄손익으로 표시할 것을 선택한 장기적 투자목적 또는 전략적 투자목적의 지분상품에 대해 기타포괄손익으로 인식한 금액은 해당 지분상품을 제거할 때에도 당기손익으로 재분류하지 않습니다. 이러한 지분상품에 대한 배당수익은 당사가 배당을 받을 권리가 확정된 때 '기타수익'으로 당기손익으로 인식합니다.

당기손익-공정가치로 측정하는 금융자산의 공정가치 변동은 손익계산서에 당기손익으로 인식하고 기타포괄손익-공정가치로 측정하는 지분상품에 대한 손상차손(환입)은 별도로 구분하여 인식하지 않습니다.

(3) 손상

당사는 미래전망정보에 근거하여 상각후원가로 측정하거나 기타포괄손익-공정가치로 측정하는 채무상품에 대한 기대신용손실을 평가합니다. 손상 방식은 신용위험의 유의적인 증가 여부에 따라 결정됩니다. 단, 매출채권 및 리스채권에 대해 당사는 채권의 최초 인식시점부터 전체기간 기대신용손실을 인식하는 간편법을 적용합니다.

(4) 인식과 제거

금융자산의 정형화된 매입 또는 매도는 매매일에 인식하거나 제거합니다. 금융자산

은 현금흐름에 대한 계약상 권리가 소멸하거나 금융자산을 양도하고 소유에 따른 위험과 보상의 대부분을 이전한 경우에 제거됩니다.

당사가 금융자산을 양도한 경우라도 채무자의 채무불이행시의 소구권 등으로 양도한 금융자산의 소유에 따른 위험과 보상의 대부분을 당사가 보유하는 경우에는 이를 제거하지 않고 그 양도자산 전체를 계속하여 인식하되, 수취한 대가를 금융부채로 인식합니다.

(5) 금융상품의 상계

금융자산과 부채는 인식한 자산과 부채에 대해 법적으로 집행가능한 상계권리를 현재 보유하고 있고, 순액으로 결제하거나 자산을 실현하는 동시에 부채를 결제할 의도를 가지고 있을 때 상계하여 재무상태표에 순액으로 표시합니다. 법적으로 집행가능한 상계권리는 미래사건에 좌우되지 않으며, 정상적인 사업과정의 경우와 채무불이행의 경우 및 지급불능이나 파산의 경우에도 집행가능한 것을 의미합니다.

2-7. 파생상품

파생상품은 파생상품 계약 체결 시점에 공정가치로 최초 인식되며 이후 공정가치로 재측정됩니다. 위험회피회계의 적용 요건을 충족하지 않는 파생상품의 공정가치변동은 거래의 성격에 따라 '기타수익(비용)' 으로 손익계산서에 인식됩니다.

2-8. 매출채권

매출채권은 유의적인 금융요소를 포함하지 않는 경우에는 무조건적인 대가의 금액으로, 유의적인 금융요소를 포함하는 경우에는 공정가치로 최초 인식합니다. 매출채권은 후속적으로 유효이자율법을 적용한 상각후원가에 손실충당금을 차감하여 측정됩니다.

2-9. 재고자산

재고자산은 원가와 순실현가능가치 중 작은 금액으로 표시되고, 재고자산의 원가는 총평균법에 따라 결정됩니다.

2-10. 유형자산

유형자산은 원가에서 감가상각누계액과 손상차손누계액을 차감하여 표시됩니다. 역사적 원가는 자산의 취득에 직접적으로 관련된 지출을 포함합니다.

토지를 제외한 자산은 취득원가에서 잔존가치를 제외하고, 다음의 추정 경제적 내용연수에 걸쳐 정액법으로 상각됩니다.

과 목	추정내용연수
건 물	40 ~ 50년
구축물	5 ~ 15년
기계장치	4 ~ 5년
차량운반구	4년
기타의유형자산	4년

유형자산의 감가상각방법과 잔존가치 및 경제적 내용연수는 매 회계연도 말에 재검토되고 필요한 경우 추정의 변경으로 회계처리 됩니다.

2-11. 정부보조금

정부보조금은 보조금의 수취와 정부보조금에 부가된 조건의 준수에 대한 합리적인 확신이 있을 때 공정가치로 인식됩니다. 자산관련 보조금은 자산의 장부금액을 계산할 때 차감하여 표시되며, 수익관련 보조금은 이연하여 정부보조금의 교부 목적과 관련된 비용에서 차감하여 표시됩니다.

2-12. 무형자산

무형자산은 역사적 원가로 최초 인식되고, 원가에서 상각누계액과 손상차손누계액을 차감한 금액으로 표시됩니다.

회원권은 이용 가능 기간에 대하여 예측가능한 제한이 없으므로 내용연수가 한정되

지 않아 상각되지 않습니다. 한정된 내용연수를 가지는 다음의 무형자산은 추정내용연수동안 정액법으로 상각됩니다.

과 목	추정 내용연수
시설이용권	10~30년
기타무형자산	5년

2-13. 투자부동산

임대수익이나 투자차익을 목적으로 보유하고 있는 부동산은 투자부동산으로 분류됩니다. 투자부동산은 최초 인식시점에 원가로 측정되며, 최초 인식 후에는 원가에서 감가상각누계액과 손상차손누계액을 차감한 금액으로 표시됩니다. 투자부동산 중 토지를 제외한 투자부동산은 추정 경제적 내용연수 40년 동안 정액법으로 상각됩니다.

2-14. 비금융자산의 손상

영업권이나 내용연수가 비한정인 무형자산에 대하여는 매년, 상각대상 자산에 대하여는 자산손상을 시사하는 징후가 있을 때 손상검사를 수행하고 있습니다. 손상차손은 회수가능액(사용가치 또는 처분부대원가를 차감한 공정가치 중 높은 금액)을 초과하는 장부금액만큼 인식되고 영업권 이외의 비금융자산에 대한 손상차손은 매 보고기간말에 환입가능성이 검토됩니다.

2-15. 매입채무와 기타채무

매입채무와 기타채무는 당사가 보고기간말 전에 재화나 용역을 제공받았으나 지급되지 않은 부채입니다. 해당 채무는 무담보이며, 보통 인식 후 30일 이내에 지급됩니다. 매입채무와 기타채무는 지급기일이 보고기간 후 12개월 후가 아니라면 유동부채로 표시되었습니다. 해당 채무들은 최초에 공정가치로 인식되고 후속적으로 유효이자율법을 적용한 상각후원가로 측정됩니다.

2-16. 금융부채

(1) 분류 및 측정

당사의 당기손익-공정가치 측정 금융부채는 단기매매목적의 금융상품입니다. 주로 단기간 내에 재매입할 목적으로 부담하는 금융부채는 단기매매금융부채로 분류됩니다. 또한, 위험회피회계의 수단으로 지정되지 않은 파생상품이나 금융상품으로부터 분리된 내재파생상품도 단기매매금융부채로 분류됩니다.

당기손익-공정가치 측정 금융부채, 금융보증계약, 금융자산의 양도가 제거조건을 충족하지 못하는 경우에 발생하는 금융부채를 제외한 모든 비파생금융부채는 상각후원가로 측정하는 금융부채로 분류되고 있으며, 재무상태표 상 "매입채무", "기타지급채무" 및 "차입금" 등으로 표시됩니다.

(2) 제거

금융부채는 계약상 의무가 이행, 취소 또는 만료되어 소멸되거나 기존 금융부채의 조건이 실질적으로 변경된 경우에 재무상태표에서 제거됩니다. 소멸하거나 제3자에게 양도한 금융부채의 장부금액과 지급한 대가(양도한 비현금자산이나 부담한 부채를 포함)의 차액은 당기손익으로 인식합니다.

2-17. 금융보증계약

당사가 제공한 금융보증계약은 최초 인식시 공정가치로 측정되며, 후속적으로는 다음 중 큰 금액으로 측정하여 '금융보증부채'로 인식됩니다.

- (1) 금융상품의 손상규정에 따라 산정한 손실충당금
- (2) 최초 인식금액에서 기업회계기준서 제1115호에 따라 인식한 이익누계액을 차감한 금액

2-18. 복합금융상품

당사가 발행한 복합금융상품은 보유자의 선택에 의해 지분상품으로 전환될 수 있는 전환사채입니다.

동 복합금융상품의 부채요소는 최초에 동일한 조건의 전환권이 없는 금융부채의 공

정가치로 인식되며, 후속적으로 전환일 또는 만기일까지 상각후원가로 인식됩니다. 자본요소는 복합금융상품 전체의 발행가액과 부채요소의 공정가치의 차이로 최초 인식되며, 후속적으로 재측정되지 않습니다. 복합금융상품의 발행과 직접적으로 관련된 거래원가는 부채요소와 자본요소의 최초 인식 금액에 비례하여 배분됩니다.

2-19. 충당부채

과거사건의 결과로 현재의 법적의무나 의제의무가 존재하고, 그 의무를 이행하기 위한 자원의 유출가능성이 높으며, 당해 금액의 신뢰성 있는 추정이 가능한 경우 충당부채 등을 인식하고 있습니다. 충당부채는 의무를 이행하기 위하여 예상되는 지출액의 현재가치로 측정되며, 시간경과로 인한 충당부채의 증가는 이자비용으로 인식됩니다.

2-20. 당기법인세 및 이연법인세

법인세비용은 당기법인세와 이연법인세로 구성됩니다. 법인세는 기타포괄손익이나 자본에 직접 인식된 항목과 관련된 금액은 해당 항목에서 직접 인식하며, 이를 제외하고는 당기손익으로 인식됩니다.

법인세비용은 보고기간말 현재 제정됐거나 실질적으로 제정된 세법을 기준으로 측정됩니다.

경영진은 적용 가능한 세법 규정이 해석에 따라 달라질 수 있는 상황에 대하여 당사가 세무신고 시 적용한 세무정책에 대하여 주기적으로 평가하고 있습니다. 당사는 세무당국에 납부할 것으로 예상되는 금액에 기초하여 당기법인세비용을 인식합니다.

이연법인세는 자산과 부채의 장부금액과 세무기준액의 차이로 발생하는 일시적 차이에 대하여 장부금액을 회수하거나 결제할 때의 예상 법인세효과로 인식됩니다. 다만, 사업결합 이외의 거래에서 자산·부채를 최초로 인식할 때 발생하는 이연법인세자산과 부채는 그 거래가 회계이익이나 과세소득에 영향을 미치지 않는다면 인식되지 않습니다.

이연법인세자산은 차감할 일시적 차이가 사용될 수 있는 미래 과세소득의 발생가능성이 높은 경우에 인식됩니다.

종속기업, 관계기업 및 공동기업 투자지분과 관련된 가산할 일시적 차이에 대해 소멸시점을 통제할 수 있는 경우, 그리고 예측가능한 미래에 일시적 차이가 소멸하지 않을 가능성이 높은 경우를 제외하고 이연법인세부채를 인식하고 있습니다. 또한 이러한 자산으로부터 발생하는 차감할 일시적 차이에 대하여 일시적 차이가 예측가능한 미래에 소멸할 가능성이 높고 일시적 차이가 사용될 수 있는 과세소득이 발생할 가능성이 높은 경우에만 이연법인세자산을 인식하고 있습니다.

이연법인세자산과 부채는 법적으로 당기법인세자산과 당기법인세부채를 상계할 수 있는 권리를 회사가 보유하고 있으며, 동시에 이연법인세자산과 부채가 동일한 과세당국에 의해서 부과되는 법인세와 관련이 있으면서 순액으로 결제할 의도가 있는 경우에 상계됩니다.

2-21. 종업원급여

(1) 퇴직급여

당사는 확정급여제도를 운영하고 있습니다. 확정급여제도는 확정기여제도를 제외한 모든 퇴직연금제도입니다. 일반적으로 확정급여제도는 연령, 근속연수나 급여수준 등의 요소에 의하여 종업원이 퇴직할 때 지급받을 퇴직연금급여의 금액이 확정됩니다. 확정급여제도와 관련하여 재무상태표에 계상된 부채는 보고기간말 현재 확정급여채무의 현재가치에서 사외적립자산의 공정가치를 차감한 금액입니다.

확정급여채무는 매년 독립된 보험계리인에 의해 예측단위적립방식에 따라 산정되며, 확정급여채무의 현재가치는 그 지급시점과 만기가 유사한 우량회사채의 이자율로 기대미래현금유출액을 할인하여 산정됩니다. 한편, 순확정급여부채와 관련한 재측정요소는 기타포괄손익으로 인식됩니다.

제도개정, 축소 또는 정산이 발생하는 경우에는 과거근무원가 또는 정산으로 인한 손익은 당기손익으로 인식됩니다.

(2) 장기종업원급여

당사는 장기 근속 임직원에게 장기종업원급여를 제공하고 있습니다. 이 급여를 받을 수 있는 권리는 주로 10년 이상의 장기간 근무한 임직원에게만 주어집니다. 기타 장기종업원급여는 확정급여제도와 동일한 방법으로 측정되며, 근무원가, 기타장기종업원급여부채의 순이자 및 재측정요소는 당기손익으로 인식됩니다. 또한, 이러한 부채는 매년 독립적이고 적격한 보험계리사에 의해 평가됩니다.

2-22. 수익인식

(1) 운송용역

당사는 컨테이너 및 화물의 출발시점부터 도착시점까지의 운송 관련 제반업무를 제공하는 운송사업 등을 주요 사업으로 영위하고 있으며, 하나의 수행의무로 식별하고 있으며, 고객에게 효익을 제공하고 있는 기간에 걸쳐 수익을 인식하고 있습니다.

(2) 재화의 판매

당사는 의약외품(마스크) 제조 및 판매업을 운영하고 있습니다. 제품 판매로 인한 수익은 고객에게 제품을 인도하는 시점에 인식합니다.

2-23. 리스

(1) 리스제공자

당사가 리스제공자인 경우 운용리스에서 생기는 리스수익은 리스기간에 걸쳐 정액기준으로 인식합니다. 운용리스 체결 과정에서 부담하는 리스개설직접원가를 기초자산의 장부금액에 더하고 리스료 수익과 같은 기준으로 리스기간에 걸쳐 비용으로 인식합니다. 각 리스된 자산은 재무상태표에서 그 특성에 기초하여 표시하였습니다.

(2) 리스이용자

당사는 토지, 건물 및 차량운반구 등을 리스하고 있습니다. 계약에는 리스요소와 비리스요소가 모두 포함될 수 있습니다. 당사는 상대적 개별 가격에 기초하여 계약 대가를 리스요소와 비리스요소에 배분하였습니다. 그러나 당사가 리스이용자인 부동산 리스의 경우 리스요소와 비리스요소를 분리하지 않고 하나의 리스요소로 회계처리하는 실무적 간편법을 적용하였습니다.

리스조건은 개별적으로 협상되며 다양한 계약조건을 포함합니다. 리스계약에 따라 부과되는 다른 제약은 없지만 리스자산을 차입금의 담보로 제공할 수는 없습니다.

당사는 계약이 집행가능한 기간 내에서 해지불능기간에 리스이용자가 연장선택권을 행사할 것이 상당히 확실한 경우의 그 대상기간과 종료선택권을 행사하지 않을 것이 상당히 확실한 경우의 그 대상기간을 포함하여 리스기간을 산정합니다. 당사는 리스이용자와 리스제공자가 각각 다른 당사자의 동의 없이 종료할 수 있는 권리가 있는 경우 계약을 종료할 때 부담할 경제적 불이익을 고려하여 집행가능한 기간을 산정합니다.

리스에서 생기는 자산과 부채는 최초에 현재가치기준으로 측정합니다. 리스부채는 다음 리스료의 순현재가치를 포함합니다.

- 받을 리스 인센티브를 차감한 고정리스료(실질적인 고정리스료 포함)
- 개시일 현재 지수나 요율을 사용하여 최초 측정한, 지수나 요율(이율)에 따라 달라지는 변동리스료
- 잔존가치보증에 따라 당사(리스이용자)가 지급할 것으로 예상되는 금액
- 당사(리스이용자)가 매수선택권을 행사할 것이 상당히 확실한 경우에 그 매수선택권의 행사가격
- 리스기간이 당사(리스이용자)의 종료선택권 행사를 반영하는 경우에 그 리스를 종료하기 위하여 부담하는 금액

리스의 내재이자율을 쉽게 산정할 수 있는 경우 그 이자율로 리스료를 할인합니다. 내재이자율을 쉽게 산정할 수 없는 경우에는 리스이용자가 비슷한 경제적 환경에서 비슷한 기간에 걸쳐 비슷한 담보로 사용권자산과 가치가 비슷한 자산을 획득하는 데 필요한 자금을 차입한다면 지급해야 할 이자율인 리스이용자의 증분차입이자율을 사용합니다.

당사는 지수나 요율에 따라 달라지는 변동리스료의 경우 지수나 요율이 유효할 때까지 리스부채에 포함하지 않는 변동리스료의 잠재적 미래 증가 위험에 노출되어 있습니다. 지수나 요율에 따라 달라지는 리스료의 조정액이 유효한 시점에서 리스부채를 재평가하고 사용권자산을 조정합니다.

각 리스료는 리스부채의 상환과 금융원가로 배분합니다. 금융원가는 각 기간의 리스부채 잔액에 대하여 일정한 기간 이자율이 산출되도록 계산된 금액을 리스기간에 걸쳐 당기손익으로 인식합니다.

사용권자산은 다음 항목들로 구성된 원가로 측정합니다.

- 리스부채의 최초 측정금액
- 받은 리스 인센티브를 차감한 리스개시일이나 그 전에 지급한 리스료
- 리스이용자가 부담하는 리스개설직접원가
- 복구원가의 추정치

사용권자산은 리스개시일부터 사용권자산의 내용연수 종료일과 리스기간 종료일 중 이른 날까지의 기간동안 감가상각합니다. 당사가 매수선택권을 행사할 것이 상당히 확실한(reasonably certain) 경우 사용권자산은 기초자산의 내용연수에 걸쳐 감가상각합니다.

모든 소액자산 리스와 관련된 리스료는 정액 기준에 따라 당기손익으로 인식합니다. 단기리스는 매수선택권 없이 리스기간이 12개월 이하인 리스이며, 소액리스자산은 소액의 사무실 비품 등으로 구성되어 있습니다.

2-24. 영업부문

영업부문별 정보는 최고 의사결정자에게 내부적으로 보고되는 방식에 기초하여 공시됩니다. 최고 의사결정자는 영업부문에 배부될 자원과 영업부문의 성과를 평가하는데 책임이 있으며, 회사는 전략적 의사결정을 수행하는 이사회를 최고 의사결정자로 보고 있습니다.

2-25. 재무제표 승인

당사의 재무제표는 2024년 2월 5일자로 이사회에서 승인되었습니다.

2-26. 중요한 회계추정 및 가정

재무제표 작성에는 미래에 대한 가정 및 추정이 요구되며 경영진은 회사의 회계정책을 적용하기 위해 판단이 요구됩니다. 추정 및 가정은 지속적으로 평가되며, 과거 경험과 현재의 상황에 비추어 합리적으로 예측가능한 미래의 사건을 고려하여 이루어 집니다. 회계추정의 결과가 실제 결과와 동일한 경우는 드물 것이므로 중요한 조정을 유발할 수 있는 유의적인 위험을 내포하고 있습니다.

다음 회계연도에 자산 및 부채 장부금액의 조정에 영향을 미칠 수 있는 경영진 판단과 유의적 위험에 대한 추정 및 가정은 다음과 같습니다. 일부 항목에 대한 유의적인 판단 및 추정에 대한 추가적인 정보는 개별 주석에 포함되어 있습니다.

(1) 법인세

당사의 과세소득에 대한 법인세는 세법 및 과세당국의 결정을 적용하여 산정되므로 최종 세효과를 산정하는 데에는 불확실성이 존재합니다.

(2) 금융상품의 공정가치

활성시장에서 거래되지 않는 금융상품의 공정가치는 원칙적으로 평가기법을 사용하여 결정됩니다. 회사는 보고기간말 현재 중요한 시장상황에 기초하여 다양한 평가기법의 선택 및 가정에 대한 판단을 하고 있습니다.

(3) 금융자산의 손상

금융자산의 손실충당금은 부도위험 및 기대손실률 등에 대한 가정에 기초하여 측정됩니다. 회사는 이러한 가정의 설정 및 손상모델에 사용되는 투입변수의 선정에 있어서 회사의 과거 경험, 현재 시장 상황, 재무보고일 기준의 미래전망정보 등을 고려하여 판단합니다.

(4) 순확정급여부채

순확정급여부채의 현재가치는 보험수리적방식에 의해 결정되는 다양한 요소들 특히 할인율의 변동에 영향을 받습니다.

(5) 리스

리스기간을 산정할 때에 경영진은 연장선택권을 행사하거나 종료선택권을 행사하지 않을 경제적 유인이 생기게 하는 관련되는 사실 및 상황을 모두 고려합니다. 연장선택권의 대상 기간(또는 종료선택권의 대상 기간)은 리스이용자가 연장선택권을 행사할 것(또는 행사하지 않을 것)이 상당히 확실한 경우에만 리스기간에 포함됩니다.

3. 공정가치

3-1. 금융자산 종류별 공정가치

당기말과 전기말 현재 금융상품의 장부금액 및 공정가치는 다음과 같습니다.

(단위: 천원)				
구 분	당기말		전기말	
	장부금액	공정가치	장부금액	공정가치
금융자산				
기타포괄손익-공정가치 측정 금융자산	8,349,693	8,349,693	457,519	457,519
당기손익-공정가치 측정 금융자산	12,771,906	12,771,906	14,249,633	14,249,633
현금및현금성자산	2,207,017	2,207,017	8,456,313	8,456,313
기타금융자산	62,000	62,000	62,000	62,000
매출채권	4,951,463	4,951,463	6,034,406	6,034,406
기타수취채권	8,196,965	8,196,965	14,926,944	14,926,944
합계	36,539,044	36,539,044	44,186,815	44,186,815
금융부채				
매입채무	7,460,534	7,460,534	7,987,091	7,987,091
기타지급채무	4,593,593	4,593,593	3,178,719	3,178,719
단기차입금	6,137,000	6,137,000	147,000	147,000
유동성장기차입금	15,202	15,202	25,643	25,643
장기차입금	8,329	8,329	23,531	23,531
사채	23,800,955	23,800,955	12,732,718	12,732,718
금융보증부채	51,896	51,896	32,927	32,927
리스부채	7,568,675	7,568,675	9,773,753	9,773,753
파생상품부채	5,164,731	5,164,731	3,441,108	3,441,108
합계	54,800,914	54,800,914	37,342,490	37,342,490

3-2. 공정가치 서열체계

공정가치로 측정되는 금융상품은 공정가치 서열체계에 따라 구분되며 정의된 수준들은 다음과 같습니다.

구분	투입변수의 유의성
수준 1	측정일에 동일한 자산이나 부채에 대해 접근할 수 있는 활성시장의 (조정하지 않은) 공시가격
수준 2	수준 1의 공시가격 외에 자산이나 부채에 대해 직접적으로나 간접적으로 관측할 수 있는 투입변수
수준 3	자산이나 부채에 대한 관측할 수 없는 투입변수

당기말과 전기말 현재 공정가치로 측정되는 금융상품의 공정가치 서열체계 구분은 다음과 같습니다.

<당기>

(단위: 천원)				
구분	수준1	수준2	수준3	합계
반복적인 공정가치 측정치				
기타포괄손익-공정가치 측정 금융자산	38,987	-	8,310,707	8,349,693
당기손익-공정가치 측정 금융자산	-	-	12,771,906	12,771,906
파생상품부채				
- 전환사채 조기상환청구권	-	-	5,164,731	5,164,731

<전기>

(단위: 천원)				
구분	수준1	수준2	수준3	합계
반복적인 공정가치 측정치				
기타포괄손익-공정가치 측정 금융자산	146,832	-	310,687	457,519
당기손익-공정가치 측정 금융자산	-	-	14,249,633	14,249,633
파생상품부채				
- 전환사채 조기상환청구권	-	-	3,441,108	3,441,108

3-3. 반복적인 공정가치 측정치의 수준 1과 수준 2간의 대체

당기와 전기 중 수준 1과 수준 2간의 대체는 없습니다.

3-4. 공정가치 서열체계 수준 3으로 평가된 금융자산 변동내역

당기와 전기 중 공정가치 서열체계 수준 3으로 평가된 금융자산의 장부금액 변동내역은 다음과 같습니다.

<당기>

(단위 : 천원)							
구분	기초	취득	감소	대체	총포괄손익		기말
					당기손익	기타포괄손익	
기타포괄손익-공정가치 측정 금융자산	310,687	8,000,020	-	-	-	-	8,310,707
당기손익-공정가치 측정 금융자산	14,249,633	-	-	(1,200,000)	(277,727)	-	12,771,906
파생상품부채	3,441,108	6,461,304	(1,965,347)	-	(2,772,334)	-	5,164,731

(주1)당기손익-공정가치 측정 금융자산에서 관계기업투자주식으로 대체되었습니다.

<전기>

(단위 : 천원)						
구분	기초	증가	감소	총포괄손익		기말
				당기손익	기타포괄손익	
기타포괄손익-공정가치 측정 금융자산	560,779	-	(250,092)	-	-	310,687
당기손익-공정가치 측정 금융자산	3,751,951	10,000,000	-	497,683	-	14,249,633
파생상품부채	6,748,661	3,390,680	(5,902,913)	(795,321)	-	3,441,108

3-5. 수준 3으로 분류된 공정가치 측정치의 가치평가 과정

당사의 재무부서는 재무보고 목적의 공정가치를 측정을 담당하는 별도 팀을 운영하고 있으며 이러한 공정가치 측정치는 수준3으로 분류되는 공정가치 측정치를 포함하고 있습니다. 공정가치 측정을 담당하는 팀은 당사의 재무담당임원과 감사에게 직접 보고하며 매 분기 보고일정에 맞추어 공정가치 평가과정 및 그 결과에 대해 재무담당 임원 및 감사와 협의합니다.

당사는 공정가치 서열체계에서 수준 3으로 분류되는 반복적인 공정가치 측정치에 대해 다음의 가치평가기법과 투입변수를 사용하고 있습니다.

<당기>

(단위 : 천원)					
구분	공정가치	수준	가치평가기법	투입변수	
당기손익-공정가치 측정 금융자산					
(주)유비플러스 제2회 무보증사모전환사채	3,952,980	3	Tsiveriotis-Fernandes 옵션평가모형	기준일 추가	
				주가변동성	
				할인율(YTM)	
(주)유비플러스 제3회 무보증사모전환사채	4,016,688	3	Tsiveriotis-Fernandes 옵션평가모형	기준일 추가	
				주가변동성	
				할인율(YTM)	
(주)나시스 제1회 무보증사모전환사채	1,815,624	3	Tsiveriotis-Fernandes 옵션평가모형	기준일 추가	
				주가변동성	
				할인율(YTM)	
(주)나시스 제2회 무보증사모전환사채	2,986,614	3	Tsiveriotis-Fernandes 옵션평가모형	기준일 추가	
				주가변동성	
				할인율(YTM)	
기타포괄손익-공정가치 측정 금융자산					
(주)의왕 ICD	120,000	3	순자산가치평가법	해당없음	
(주)양산 ICD	190,687				
파생상품부채					
전환사채 조기상환청구권	5,164,731	3	Tsiveriotis-Fernandes 옵션평가모형	기준일 추가	2,015원
				주가변동성	51.60%
				할인율(YTM)	12.97%~18.75%

<전기>

(단위 : 천원)					
구분	공정가치	수준	가치평가기법	투입변수	
당기손익-공정가치 측정 금융자산					
(주)유비플러스 제2회 무보증사모전환사채	3,953,092	3	Tsiveriotis-Fernandes 옵션평가모형	기준일 추가	21,461원
				주가변동성	33.16%
				할인율(YTM)	13.80%~17.56%
(주)유비플러스 제3회 무보증사모전환사채	3,938,077	3	Tsiveriotis-Fernandes 옵션평가모형	기준일 추가	21,461원
				주가변동성	33.16%
				할인율(YTM)	13.80%~19.31%
(주)나시스 제1회 무보증사모전환사채	1,883,945	3	Tsiveriotis-Fernandes 옵션평가모형	기준일 추가	111,376원
				주가변동성	29.54%
				할인율(YTM)	5.06%~5.59%
				기준일 추가	111,376원

(주)나시스 제2회 무보증사모전환사채	3,274,519	3	Tsiveriotis-Fernandes 옵선평가모형	주가변동성 할인율(YTM)	29.54% 5.06%~5.72%
오션뉴웨이브기술조합1호	1,200,000	3	(주1)	해당없음	
기타포괄손익-공정가치 측정 금융자산					
(주)의왕 ICD	120,000	3	순자산가치평가법	해당없음	
(주)양산 ICD	190,687				
파생상품부채					
전환사채 조기상환청구권	3,441,108	3	Tsiveriotis-Fernandes 옵선평가모형	기준일 추가	728원
				주가변동성	49.57%
				할인율(YTM)	13.78%~20.42%

(주1) 전기 12월 중 취득하였으며, 취득원가를 공정가치로 판단하였습니다.

4. 범주별 금융상품

4-1. 당기말과 전기말 현재 금융자산의 범주별 분류내역은 다음과 같습니다.

(단위 : 천원)		
구분	당기말	전기말
기타포괄손익-공정가치 측정 금융자산	8,349,693	457,519
당기손익-공정가치 측정 금융자산	12,771,906	14,249,633
상각후원가 측정 금융자산 :		
현금및현금성자산	2,207,017	8,456,313
기타금융자산	62,000	62,000
매출채권	4,951,463	6,034,406
기타수취채권	8,196,965	14,926,944
소계	15,417,445	29,479,663
합계	36,539,044	44,186,815

4-2. 당기말과 전기말 현재 금융부채의 범주별 분류내역은 다음과 같습니다.

(단위 : 천원)		
구분	당기말	전기말
상각후원가 측정 금융부채:		
매입채무	7,460,534	7,987,091

(단위 : 천원)		
구분	당기말	전기말
기타지급채무	4,593,593	3,178,719
단기차입금	6,137,000	147,000
유동성장기차입금	15,202	25,643
장기차입금	8,329	23,531
사채	23,800,955	12,732,718
금융보증부채	51,896	32,927
소계	42,067,509	24,127,629
파생상품 :		
파생상품부채	5,164,731	3,441,108
기타 :		
리스부채	7,568,675	9,773,753
합계	54,800,914	37,342,490

4-3. 당기와 전기 중 금융상품의 범주별 순손익은 다음과 같습니다.

(단위 : 천원)		
구분	금액	
	당기	전기
기타포괄손익-공정가치 측정 금융자산		
평가손익(기타포괄손익)	(107,891)	(2,387,573)
배당금수익	-	181,042
소계	(107,891)	(2,206,531)
당기손익-공정가치 측정 금융자산		
당기손익-공정가치 측정 금융자산평가손실	(356,339)	(61,923)
당기손익-공정가치 측정 금융자산평가이익	78,611	559,606
소계	(277,727)	497,683
상각후원가 측정 금융자산		
대손상각비	(30,761)	6,946
기타의대손상각비	(704,336)	(1,236,000)
대손충당금환입	132,000	-
이자수익	1,196,614	1,095,592
외환차익	6,794	13,005
외화환산이익	19	163
외환차손	(14,030)	(11,481)
외화환산손실	(133)	(1,952)
소계	586,166	(133,727)

상각후원가 측정 금융부채		
이자비용	(6,097,013)	(2,952,216)
사채상환이익	-	136,168
외화환산이익	339	-
외환차익	61	-
외화환산손실	-	-
외환차손	(276)	-
소계	(6,096,889)	(2,816,048)
금융보증부채		
금융보증비용	(18,969)	29,189
파생상품		
파생상품평가손실	(24,046)	(179,219)
파생상품평가이익	2,796,380	974,540
소계	2,772,334	795,321
기타금융부채		
이자비용	(411,196)	(372,670)
합계	(3,554,173)	(4,206,783)

5. 현금및현금성자산과 기타금융자산

5-1. 당기말과 전기말 현재 현금및현금성자산의 내역은 다음과 같습니다.

(단위 : 천원)		
구 분	당기말	전기말
보유현금	-	16,980
보통예금	2,207,017	8,439,333
합계	2,207,017	8,456,313

5-2. 당기말과 전기말 현재 기타금융자산의 내역은 다음과 같습니다.

(단위: 천원)				
구분	당기말		전기말	
	유동	비유동	유동	비유동
정기예금	60,000	-	60,000	-
당좌개설보증금	-	2,000	-	2,000
합 계	60,000	2,000	60,000	2,000

6. 사용이 제한된 금융상품

당기말과 전기말 현재 사용이 제한된 금융상품의 내역은 다음과 같습니다.

(단위: 천원)					
과목	종류	금융기관	당기말	전기말	사용제한내용
현금및현금성자산	보통예금 등	부산은행 등	-	677,213	압류
기타금융자산(유동)	정기예금	신한은행	60,000	60,000	질권설정 등
기타금융자산(비유동)	장기성예금	부산은행	2,000	2,000	당좌개설보증금
합계			62,000	739,213	

7. 매출채권 및 기타수취채권

7-1. 당기말과 전기말 현재 매출채권 및 기타수취채권의 내역은 다음과 같습니다.

(단위: 천원)					
구분	계정과목	당기말		전기말	
		유동	비유동	유동	비유동
매출채권	매출채권	4,951,463	-	6,034,406	-
기타수취채권	단기대여금	2,817,828	-	8,501,307	-
	미수금	2,630,726	-	1,847,391	-
	미수수익	676,029	-	170,074	-
	보증금	670,621	1,384,719	-	3,818,961
	리스채권	-	-	356,650	214,308
	기타	-	17,043	-	18,253
	소계	6,795,204	1,401,762	10,875,422	4,051,522
합계		11,746,666	1,401,762	16,909,828	4,051,522

7-2. 매출채권 및 기타수취채권은 대손충당금이 차감된 순액으로 재무상태표에 표시되었으며, 당기말과 전기말 현재 대손충당금 차감전 총액 기준에 의한 매출채권 및 기타수취채권과 관련 대손충당금의 내용은 다음과 같습니다.

(단위: 천원)		
구분	당기말	전기말
매출채권 및 기타수취채권 총장부금액	34,295,022	41,506,036
대손충당금 :		

(단위: 천원)		
구분	당기말	전기말
매출채권	(2,194,139)	(2,164,566)
단기대여금	(18,136,172)	(17,587,000)
미수금	(78,930)	(78,930)
미수수익	(86,225)	(63,062)
보증금	(651,128)	(651,128)
소계	(21,146,594)	(20,544,686)
매출채권 및 기타수취채권 순장부금액	13,148,428	20,961,350

7-3. 당기와 전기 중 매출채권 및 기타수취채권의 대손충당금 변동내용은 다음과 같습니다.

(단위: 천원)						
구분	당기					
	매출채권	단기대여금	미수금	미수수익	보증금	합계
기초금액	2,164,566	17,587,000	78,930	63,062	651,128	20,544,685
대손상각비(환입)	30,761	549,172	-	23,163	-	603,097
제각	(1,188)	-	-	-	-	(1,188)
기말금액	2,194,139	18,136,172	78,930	86,225	651,128	21,146,594

(단위: 천원)						
구분	전기					
	매출채권	단기대여금	미수금	미수수익	보증금	합계
기초금액	2,171,513	16,351,000	78,930	63,062	651,128	19,315,633
대손상각비(환입)	(6,947)	1,236,000	-	-	-	1,229,053
기말금액	2,164,566	17,587,000	78,930	63,062	651,128	20,544,686

7-4. 당기말과 전기말 현재 연체되었으나 손상되지 아니한 매출채권 및 기타수취채권의 약정회수기일기준 연령분석은 다음과 같습니다.

(단위: 천원)		
구분	금액	
	당기말	전기말

3개월 이하	846,550	1,694,248
3~6개월	371,500	164,463
6~9개월	347,795	360,139
합계	1,565,845	2,218,850

연체되었으나 손상되지 않은 채권은 최근 부도기록이 없는 여러 독립된 소비자들과 관련이 있습니다.

7-5. 매출채권 및 기타수취채권은 단기수취채권으로서 장부금액과 공정가치와의 차이가 중요하지 아니합니다.

8. 재고자산

당기말과 전기말 현재 재고자산의 내역은 다음과 같습니다.

(단위: 천원)						
구 분	당기말			전기말		
	평가전금액	평가충당금	장부금액	평가전금액	평가충당금	장부금액
상품	-	-	-	1,144	-	1,144
제품	-	-	-	82,247	(60,602)	21,645
원재료	-	-	-	41,782	(41,782)	-
저장품	228,814	-	228,814	252,688	-	252,688
합계	228,814	-	228,814	377,861	(102,384)	275,477

9. 기타자산

당기말과 전기말 현재 기타자산의 내역은 다음과 같습니다.

(단위: 천원)			
구 분	당기말		전기말
	유동	비유동	유동
선금금	48,166	9,580,000	47,882

(단위: 천원)			
구 분	당기말		전기말
	유동	비유동	유동
선급비용	91,267	-	129,461
계약자산	213	-	-
합계	139,647	9,580,000	177,343

10. 금융자산

10-1. 당기말과 전기말 현재 금융자산의 내역은 다음과 같습니다.

(단위: 천원)			
구 분	당기말		전기말
	유동	비유동	비유동
당기손익-공정가치 측정 금융자산	3,952,980	8,818,926	14,249,633
기타포괄손익-공정가치 측정 금융자산	-	8,349,693	457,519
합계	3,952,980	17,168,619	14,707,152

10-2. 당기말과 전기말 현재 당기손익-공정가치 측정 금융자산의 내역은 다음과 같습니다.

<당기말>

(단위 : 천원)			
구분	취득원가	공정가치	장부금액
<전환사채>			
(주)유비플러스 제2회 무보증사모전환사채	4,000,000	3,952,980	3,952,980
(주)유비플러스 제3회 무보증사모전환사채	4,000,000	4,016,688	4,016,688
(주)나시스 제1회 무기명식 무보증사모전환사채	1,800,000	1,815,624	1,815,624
(주)나시스 제2회 무기명식 무보증사모전환사채	3,000,000	2,986,614	2,986,614
합계	12,800,000	12,771,906	12,771,906

<전기말>

(단위 : 천원)			
구분	취득원가	공정가치	장부금액
<전환사채>			
(주)유비플러스 제2회 무보증사모전환사채	4,000,000	3,953,092	3,953,092
(주)유비플러스 제3회 무보증사모전환사채	4,000,000	3,938,077	3,938,077
(주)나시스 제1회 무기명식 무보증사모전환사채	1,800,000	1,883,945	1,883,945
(주)나시스 제2회 무기명식 무보증사모전환사채	3,000,000	3,274,519	3,274,519
소계	12,800,000	13,049,633	13,049,633
<시장성 없는 지분증권>			
오션뉴웨이브기술조합1호	1,200,000	1,200,000	1,200,000
합계	14,000,000	14,249,633	14,249,633

10-3. 당기와 전기 중 당기손익-공정가치 측정 금융자산의 변동내역은 다음과 같습니다.

(단위 : 천원)		
구분	금액	
	당기	전기
기초금액	14,249,633	3,751,951
취득	-	10,000,000
평가	(277,727)	497,682
대체	(1,200,000)	-
기말금액	12,771,906	14,249,633

10-4. 당기말과 전기말 현재 기타포괄손익-공정가치 측정 금융자산의 내역은 다음과 같습니다.

<당기말>

(단위 : 천원)					
구분	주식수(주)	지분율(%)	취득원가	공정가치	장부금액
<시장성 있는 지분증권>					
RedHill Biopharma Ltd.(주1)	20,689	1.55	5,935,361	38,948	38,948
KB플러그에너지(주)	50	0.00	46	39	39
소계			5,935,406	38,987	38,987
<시장성 없는 지분증권>					

(단위 : 천원)					
구분	주식수(주)	지분율(%)	취득원가	공정가치	장부금액
(주)의왕 ICD	24,000	2.40	120,000	120,000	120,000
(주)양산 ICD	119,778	5.99	589,308	190,687	190,687
(주)무궁화신타	57,143	2.30	8,000,020	8,000,020	8,000,020
소계			8,709,328	8,310,707	8,310,707
합계			14,644,689	8,349,654	8,349,693

(주1) 당기 중 주식병합으로 인해 주식수가 변경되었습니다.

<전기말>

(단위 : 천원)					
구분	주식수(주)	지분율(%)	취득원가	공정가치	장부금액
<시장성 있는 지분증권>					
Red-Hill Biopharma Ltd.	827,586	1.55	5,935,361	146,832	146,832
<시장성 없는 지분증권>					
(주)의왕 ICD	24,000	2.40	120,000	120,000	120,000
(주)양산 ICD	119,778	5.99	589,308	190,687	190,687
소계			709,308	310,687	310,687
합계			6,644,669	457,519	457,519

10-5. 당기와 전기 중 기타포괄손익-공정가치 측정 금융자산의 변동내역은 다음과 같습니다.

(단위 : 천원)		
구분	당기	전기
기초금액	457,519	3,109,778
취득	8,000,066	-
평가	(107,891)	(2,387,573)
처분	-	(264,686)
기말금액	8,349,693	457,519

10-6. 당기와 전기 중 기타포괄손익-공정가치 측정 금융자산평가손익의 변동내역은 다음과 같습니다.

<당기말>

(단위 : 천원)				
구분	기초금액	평가	처분	기말금액
기타포괄손익-공정가치 측정 금융자산평가손익 (법인세효과 반영전)	(6,187,150)	(107,891)	-	(6,295,041)
법인세효과	-	-	-	-
기타포괄손익-공정가치 측정 금융자산평가손익 (법인세효과 반영후)	(6,187,150)	(107,891)	-	(6,295,041)

<전기말>

(단위 : 천원)				
구분	기초금액	평가	처분	기말금액
기타포괄손익-공정가치 측정 금융자산평가손익 (법인세효과 반영전)	(3,798,439)	(2,387,573)	(1,138)	(6,187,150)
법인세효과	-	-	-	-
기타포괄손익-공정가치 측정 금융자산평가손익 (법인세효과 반영후)	(3,798,439)	(2,387,573)	(1,138)	(6,187,150)

11. 종속기업및관계기업투자

11-1. 당기말과 전기말 현재 종속기업및관계기업투자 내역은 다음과 같습니다.

(단위: 천원)						
구분	종목	소재국가	당기말		전기말	
			지분율(%)	장부금액	지분율(%)	장부금액
종속기업	(주)케이티엘	대한민국	100.00	100,000	100.00	100,000
	아그노스(주) (구, 국보디엑스(주))(주2)	대한민국	-	-	100.00	100,000
	(주)보그인터내셔널(주1)	대한민국	-	-	94.69	12,913,053
	부산제일경제(주)	대한민국	71.46	-	71.46	-
	투에이치타운(주)	대한민국	100.00	-	100.00	796,150
	소 계				100,000	13,909,203
	동성실업(주)	대한민국	27.89	-	27.89	-
	아그노스(주) (구, 국보디엑스(주))(주2)	대한민국	28.57	100,000		

(단위: 천원)						
구분	종목	소재국가	당기말		전기말	
			지분율(%)	장부금액	지분율(%)	장부금액
관계기업	한국엠씨씨로지스틱스(주)(주3)	대한민국	17.65	3,024,722	17.65	3,024,722
	연태중한윤도유한공사(주3)	중 국	9.00	814,808	9.00	814,808
	(주)아이에스이커머스(주4)	대한민국	9.06	7,641,654	0.00	-
	(주)벅시	대한민국	37.56	-	37.56	-
	에스에스피젤코바제1호사모투자 합자회사(주5)	대한민국	51.18	6,500,000	0.00	-
	소 계			18,081,184		3,839,530
합 계				18,181,184		17,748,733

(주1) 당기중 보유주식 전체를 매각하여 종속기업및관계기업투자에서 제외되었습니다.

(주2) 당기 중 진행된 유상증자로 지분율이 28.57%로 감소하여 종속기업에서 관계기업투자자로 대체하였습니다.

(주3) 당사는 피투자회사에 대한 지분율을 20% 미만 보유하고 있으나, 피투자자의 의사결정기구 참여 및 경영진 상호교류를 통하여 피투자회사에 유의적인 영향력을 보유한 것으로 판단하여 피투자회사를 관계기업으로 분류하였습니다.

(주4) 당기 중 아이에스이커머스(주) 지분 9.06%를 취득하여 관계기업에 신규 포함하였습니다.

(주5) 당기 중 에스에스피젤코바제1호사모투자 합자회사 지분 51.18%를 취득하여 관계기업에 신규 포함하였습니다. 당사는 피투자회사에 대한 지분율을 50% 이상 보유하고 있으나, 의사결정시 타투자자 동의가 필요하므로 피투자자의 의사결정기구에 지배력을 보유하지 않은 것으로 판단하여 피투자회사를 관계기업으로 분류하였습니다.

11-2. 당기와 전기 중 종속기업및관계기업투자의 변동내역은 다음과 같습니다.

<당기>

(단위: 천원)							
구분	회사명	기초	취득	처분	대체	손상	기말
	(주)케이티엘	100,000	-	-	-	-	100,000
	아그노스(주)	100,000	-	-	(100,000)	-	-

(단위: 천원)							
구분	회사명	기초	취득	처분	대체	손상	기말
종속기업투자	(구, 국보디엑스(주))(주2)						
	(주)보그인터내셔널(주1)	12,913,053	-	(7,151,952)	(5,761,101)	-	-
	투에이치타운(주)	796,150	-	-	-	(796,150)	-
관계기업투자	한국엠씨씨로지스틱스(주)	3,024,722	-	-	-	-	3,024,722
	연태중한윤도유한공사	814,808	-	-	-	-	814,808
	(주)아이에스이커머스(주3)	-	21,510,000	-	-	(13,868,346)	7,641,654
	(주)보그인터내셔널(주1)	-	5,000,000	(10,799,799)	5,799,799	-	-
	아그노스(주) (구, 국보디엑스(주))(주2)	-	-	-	100,000	-	100,000
	에스에스피젤코바제1호사모투자 합자회사(주4)	-	6,500,000	-	-	-	6,500,000
합 계		17,748,733	33,010,000	(17,951,751)	38,698	-	18,181,184

(주1) 당사는 당기 중 (주)보그인터내셔널 지분 일부를 매각하여 지분율이 50% 미만 이 됨에 따라 처분 후 잔여 주식을 종속기업에서 관계기업으로 재분류하였습니다. 한편, 당기 중 (주)보그인터내셔널의 대여금 5,000,000천원을 출자전환하여 관계기업 주식 753,386주를 추가 취득하였습니다. 이후, 보유지분 전체를 천지인앰파트너스(주)에 매각하여 (주)보그인터내셔널은 종속기업및관계기업투자에서 제외되었습니다.

(주2) 당기 중 진행된 유상증자로 지분율이 28.57%로 감소하여 종속기업에서 관계기업투자로 대체하였습니다.

(주3) 당기 중 (주)아이에스이커머스 주식 2,340,476주를 취득하여 관계기업에 신규 편입되었습니다.

(주4) 당기 중 에스에스피젤코바제1호사모투자 합자회사 지분 51.18%를 취득하여 관계기업에 신규 포함하였습니다. 당사는 피투자회사에 대한 지분율을 50% 이상 보유하고 있으나, 의사결정시 타투자자 동의를 필요하므로 피투자자의 의사결정기구에 지배력을 보유하지 않은 것으로 판단하여 피투자회사를 관계기업으로 분류하였습니다.

<전기>

(단위: 천원)						
구분	회사명	기초	취득	손상	기말	
종속기업투자	(주)케이티엘	100,000	-	-	100,000	
	아그노스(주) (구, 국보디엑스(주))(주2)	100,000	-	-	100,000	
	(주)보그인터내셔널(주1)	13,767,000	6,000,014	(6,853,961)	12,913,053	

(단위: 천원)					
구분	회사명	기초	취득	손상	기말
	투에이치타운(주)	3,860,964	-	(3,064,814)	796,150
관계기업투자	한국엠씨씨로지스틱스(주)	3,024,722	-	-	3,024,722
	연태중한윤도유한공사	814,808	-	-	814,808
합 계		21,667,494	6,000,014	(9,918,775)	17,748,733

(주1) 전기 취득액은 종속회사 (주)보그인터내셔널의 재무구조 개선을 목적으로 진행한 대여금 채권 6,000,014천원에 대한 출자전환이며, 취득주식수는 352,942주입니다.

12. 유형자산

12-1. 당기말과 전기말 현재 유형자산의 내역은 다음과 같습니다.

<당기말>

(단위: 천원)				
구분	취득원가	상각누계액	정부보조금	장부금액
토지	821,802	-	-	821,802
건물	5,062,942	(1,024,311)	-	4,038,630
건축물	2,240,238	(1,410,705)	-	821,663
기계장치	156,567	(54,996)	(729)	342
차량운반구	7,185,866	(6,729,553)	-	241,291
기타유형자산	4,153,373	(2,603,906)	-	83,027
합계	19,620,787	(11,823,472)	(729)	6,006,755

<전기말>

(단위: 천원)					
구분	취득원가	상각누계액	손상차손누계액	정부보조금	장부금액
토지	821,802	-	-	-	821,802
건물	5,062,942	(918,909)	-	-	4,144,033
건축물	2,189,238	(1,235,246)	-	-	953,992
기계장치	9,321,567	(4,144,296)	(4,980,200)	(1,979)	195,092

(단위: 천원)					
구분	취득원가	상각누계액	손상차손누계액	정부보조금	장부금액
차량운반구	7,044,739	(6,866,236)	-	-	178,503
기타유형자산	4,104,923	(4,016,914)	-	-	88,009
합계	28,545,211	(17,181,601)	(4,980,200)	(1,979)	6,381,431

12-2. 당기와 전기 중 유형자산의 변동내용은 다음과 같습니다.

<당기>

(단위: 천원)					
구분	기초	취득 및 자본적지출	처분 및 폐기	감가상각비	기말
토지	821,802	-	-	-	821,802
건물	4,144,032	-	-	(105,402)	4,038,630
구축물	953,992	51,000	(3,673)	(179,656)	821,663
기계장치	195,092	-	(176,768)	(17,982)	342
차량운반구	178,503	161,859	(32)	(99,039)	241,291
기타유형자산	88,009	53,708	(7,737)	(50,953)	83,027
합계	6,381,431	266,567	(188,210)	(453,032)	6,006,755

<전기>

(단위: 천원)						
구분	기초	취득 및 자본적지출	처분 및 폐기	감가상각비	대체(주2)	기말
토지	821,802	-	-	-	-	821,802
건물	4,261,865	-	-	(117,832)	-	4,144,032
구축물	1,128,754	10,300	(6,068)	(178,995)	-	953,992
기계장치(주1)	7,029,267	-	-	(1,853,975)	(4,980,200)	195,092
차량운반구	137,019	120,509	(23)	(79,002)	-	178,503
기타유형자산	219,063	8,784	(4)	(139,834)	-	88,009
건설중인자산	273,000	-	(273,000)	-	-	-
합계	13,870,770	139,593	(279,095)	(2,369,638)	(4,980,200)	6,381,431

(주1) 당기 중 운휴중인 자산과 관련하여 회수가능액 193,875천원을 제외하고 손상차손을 인식하였습니다.

12-3. 당기말 현재 유형자산 중 일부는 차입금 등과 관련하여 금융기관에게 담보로

제공되어 있습니다(주석 41 참조).

13. 보험가입자산

당기말과 전기말 현재 주요 보험가입자산의 내용은 다음과 같습니다.

(단위 : 천원)						
보험내용	보험회사	부보자산	당기말		전기말	
			장부금액	부보금액	장부금액	부보금액
화재보험	삼성화재	건물	5,394,850	10,705,967	5,537,996	7,305,967
		기타유형자산	29,019	1,000,000	63,448	100,000
합계			5,423,869	11,705,967	5,601,444	7,405,967

당사는 상기 보험 이외에 차량운반구에 대하여 책임보험 및 종합보험 등에 가입하고 있습니다.

한편, 당기말 현재 상기 화재보험은 (주)보그인터내셔널의 유엔아이대부(유) 차입금과 관련하여 채권최고액 8,000,000천원을 한도로 질권이 설정되어 있습니다.

14. 무형자산

14-1. 당기말과 전기말 현재 무형자산의 내역은 다음과 같습니다.

(단위: 천원)						
구분	당기말			전기말		
	취득원가	상각누계액	장부금액	취득원가	상각누계액	장부금액
시설이용권	12,477,059	(9,211,424)	3,265,635	12,477,059	(8,676,175)	3,800,884
기타무형자산	36,000	(27,500)	8,500	26,000	(26,000)	-
회원권	101,766	-	101,766	101,766	-	101,766
합계	12,614,825	(9,238,924)	3,375,901	12,604,825	(8,702,175)	3,902,650

14-2. 당기와 전기 중 무형자산의 변동내역은 다음과 같습니다.

<당기>

(단위: 천원)				
구분	기초	취득	상각	기말
시설이용권	3,800,884	-	(535,249)	3,265,635
기타무형자산	-	10,000	(1,500)	8,500
회원권	101,766	-	-	101,766
합계	3,902,650	10,000	(536,749)	3,375,901

<전기>

(단위: 천원)			
구분	기초	상각	기말
시설이용권	4,336,134	(535,249)	3,800,884
회원권	101,766	-	101,766
합계	4,437,900	(535,249)	3,902,650

15. 리스

15-1. 당기말과 전기말 현재 당사가 이용자인 사용권자산의 장부금액은 다음과 같습니다.

<당기말>

(단위: 천원)			
구분	취득원가	감가상각누계액	장부금액
토지	11,756,728	(5,585,476)	6,171,252
건물	874,467	(151,972)	722,495
공구기구	34,375	(34,375)	-
차량운반구	634,431	(258,200)	376,231
비품	34,491	(28,742)	5,748
합계	13,334,492	(6,058,765)	7,275,727

<전기말>

(단위: 천원)			
구분	취득원가	감가상각누계액	장부금액
토지	11,833,949	(3,917,639)	7,916,310
건물	852,201	(244,891)	607,310
공구기구	34,375	(34,375)	-
차량운반구	836,247	(439,489)	396,758
비품	34,491	(21,844)	12,647
합계	13,591,263	(4,658,238)	8,933,025

15-2. 당기와 전기 중 리스계약이 손익에 미친 영향은 다음과 같습니다.

(단위 : 천원)		
구분	당기	전기
사용권자산의 감가상각비		
토지	2,969,601	2,335,920
건물	295,763	273,697
차량운반구	179,517	199,952
비품	6,898	6,898
합계	3,451,779	2,816,467
리스부채에 대한 이자비용	411,196	372,670
단기 및 소액리스료	824,426	1,274,927

15-3. 당기와 전기 중 리스계약으로 인해 유출된 총 현금유출액은 각각 4,738,449천원 및 4,751,120천원입니다.

15-4. 당기말과 전기말 현재 리스부채(할인전 금액) 만기구조는 다음과 같습니다.

<당기말>

(단위: 천원)				
구분	1년 이내	1년~5년	5년 초과	합계
리스부채	3,716,477	3,687,782	1,115,899	8,520,158

<전기말>

(단위: 천원)				
구분	1년 이내	1년~5년	5년 초과	합계
리스부채	3,946,202	5,270,254	1,482,647	10,699,103

16. 투자부동산

16-1. 당기말과 전기말 현재 투자부동산의 내역은 다음과 같습니다.

(단위 : 천원)						
구분	당기말			전기말		
	취득원가	상각누계액	장부금액	취득원가	상각누계액	장부금액
토지	1,518,114	-	1,518,114	1,518,114	-	1,518,114
건물	1,530,785	(210,483)	1,320,302	1,530,785	(172,213)	1,358,572
합계	3,048,899	(210,483)	2,838,416	3,048,899	(172,213)	2,876,686

16-2. 당기와 전기 중 투자부동산 변동내용은 다음과 같습니다.

<당기>

(단위 : 천원)				
구분	기초	취득 및 자본적지출	감가상각비	기말
토지	1,518,114	-	-	1,518,114
건물	1,358,572	-	(38,270)	1,320,302
합계	2,876,686	-	(38,270)	2,838,416

<전기>

(단위 : 천원)				
구분	기초	취득 및 자본적지출	감가상각비	기말
토지	1,518,114	-	-	1,518,114
건물	1,419,803	-	(61,231)	1,358,572
합계	2,937,917	-	(61,231)	2,876,686

16-3. 당기말 현재 투자부동산은 관계회사의 차입금과 관련하여 금융기관에게 담보

로 제공되어 있습니다(주석 41 참조).

16-4. 당기말 현재 투자부동산의 공정가치는 장부금액과 중요한 차이가 없습니다.

16-5. 당기와 전기 중 투자부동산 관련 임대수익과 운영비용은 다음과 같습니다.

(단위 : 천원)		
구 분	당기	전기
임대수익	165,000	144,000
운영/유지보수비	57,583	79,319

17. 기타지급채무

당기말과 전기말 현재 기타지급채무의 내역은 다음과 같습니다.

(단위 : 천원)				
구 분	당기말		전기말	
	유동	비유동	유동	비유동
미지급금	1,572,024	-	644,298	-
미지급비용	1,720,900	-	1,178,721	-
예수보증금	700,970	599,700	-	1,355,700
합계	3,993,893	599,700	1,823,019	1,355,700

18. 차입금

18-1. 당기말과 전기말 현재 차입금의 내역은 다음과 같습니다.

(단위 : 천원)			
구 분		당기말	전기말
유동부채	단기차입금	6,137,000	147,000
	유동성장기차입금	15,202	25,643
	소계	6,152,202	172,643

			(단위 : 천원)	
구 분		당기말	전기말	
비유동부채	장기차입금	8,329	23,531	
합계		6,160,531	196,174	

18-2. 당기말과 전기말 현재 단기차입금의 내용은 다음과 같습니다.

						(단위 : 천원)
차입처	종류	만기일	이자율(%)	당기말	전기말	
㈜케이티엘	운전자금대출	2024.02.01	4.60	67,000	67,000	
		2024.03.02	4.60	15,000	15,000	
아그노스(주) (구, 국보디엑스(주))	운전자금대출	2024.02.05	4.60	55,000	65,000	
앤알캐피탈대부(주)	특정자금대출	2024.01.27	13.00	6,000,000	-	
합계				6,137,000	147,000	

18-3. 당기말과 전기말 현재 장기차입금의 내용은 다음과 같습니다.

						(단위 : 천원)
차입처	종류	만기일	이자율(%)	당기말	전기말	
하나캐피탈	차량리스금융	2023.08.05	4.50	-	12,309	
BNK캐피탈	차량리스금융	2025.04.25	11.90	7,317	12,095	
		2025.07.25	13.90	16,214	24,770	
소계				23,531	49,174	
1년 이내 상환예정분(유동성장기차입금)				(15,202)	(25,643)	
장기차입금				8,329	23,531	

18-4. 당기말 현재 장기차입금의 연도별 상환계획은 다음과 같습니다.

		(단위 : 천원)
상환연도	금액	
2023년	-	
2024년	15,202	
2025년	8,329	
합계	23,531	

19. 사채

19-1. 당기말과 전기말 현재 사채의 내역은 다음과 같습니다.

			(단위 : 천원)	
구분		당기말	전기말	
유동부채	전환사채	23,800,955	12,732,718	

19-2. 당기말과 전기말 현재 전환사채의 내용은 다음과 같습니다.

						(단위 : 천원)	
구분	발행일	만기일	표면이자율(%)	금액			
				당기말	전기말		
제9회 무기명식 무보증 사모 전환사채(주1)	2021.06.09	2024.06.09	1.00	-	3,800,000		
제10회 무기명식 무보증 사모 전환사채(주1)	2021.11.04	2024.11.04	4.50	-	1,200,000		
제11회 무기명식 이권부 담보부 사모 전환사채(주1)	2021.11.30	2024.11.29	4.50	-	5,000,000		
제12회 무기명식 무보증 사모 전환사채(주1)	2022.04.20	2025.04.20	4.50	5,000,000	5,100,000		
제13회 무기명식 무보증 사모 전환사채	2022.10.14	2025.10.14	1.00	3,500,000	1,500,000		
제14회 무기명식 이권부 무보증 사모 전환사채	2023.01.11	2026.01.11	4.00	8,010,000	-		
제15회 무기명식 무보증 사모 전환사채	2023.01.11	2026.01.11	1.00	7,000,000	-		
제16회 무기명식 무보증 사모 전환사채	2023.05.11	2026.05.11	1.00	6,580,000	-		
상환할증금				2,778,519	-		
전환권조정				(9,067,564)	(3,867,282)		
전환사채 장부금액				23,800,955	12,732,718		

(주1) 당기 중 10,100,000천원이 전환청구 되었으며, 1,932,738주가 신규 발행되었습니다. (당기의 주식병합의 효과가 반영된 주식수입니다.)

19-3. 당기말 현재 전환사채의 발행조건은 다음과 같습니다.

						(단위 : 천원)	
구분	제12회 무기명식 무보증 사모 전환사채	제13회 무기명식 무보증 사모 전환사채	제14회 무기명식 이권부 무보증 사모 전환사채	제15회 무기명식 무보증 사모 전환사채	제16회 무기명식 무보증 사모 전환사채		
액면금액	5,000,000	3,500,000	8,010,000	7,000,000	6,580,000		
만기보장수익률	4.5%	1.0%	12.0%	1.0%	4.0%		
전환권 행사가능기간	2023년 04월 20일 부터 2025년 03월 19일 까지	2023년 10월 14일 부터 2025년 09월 13일 까지	2024년 1월 11일 부터 2025년 12월 10일 까지	2024년 1월 11일 부터 2025년 12월 10일 까지	2024년 05월 11일 부터 2026년 04월 11일 까지		
	1) 전환청구를 하기 전에 발행 회사가 본 사채의 직전 전환가액 하회하는 발행가액으로 유상증자를 하는 경우에는 그 발행가액을 전환가액 내지 행사가액으로 전환사채 또는 신주인수권 부사채를 발행하는 경우에는 그 전환가액 내지 행사가액을 본 사채의 전환가액으로 한다. 2) 전환청구를 하기 전에 발행 회사가 무상증자, 주식배당, 액	1) 전환청구를 하기 전에 발행 회사가 본 사채의 직전 전환가액 하회하는 발행가액으로 유상증자를 하는 경우에는 그 발행가액을 전환가액 내지 행사가액으로 전환사채 또는 신주인수권 부사채를 발행하는 경우에는 그 전환가액 내지 행사가액을 본 사채의 전환가액으로 한다. 2) 전환청구를 하기 전에 발행 회사가 무상증자, 주식배당, 액	1) 전환청구를 하기 전에 발행 회사가 본 사채의 직전 전환가액 하회하는 발행가액으로 유상증자를 하는 경우에는 그 발행가액을 전환가액 내지 행사가액으로 전환사채 또는 신주인수권 부사채를 발행하는 경우에는 그 전환가액 내지 행사가액을 본 사채의 전환가액으로 한다. 2) 전환청구를 하기 전에 발행 회사가 무상증자, 주식배당, 액	1) 전환청구를 하기 전에 발행 회사가 본 사채의 직전 전환가액 하회하는 발행가액으로 유상증자를 하는 경우에는 그 발행가액을 전환가액 내지 행사가액으로 전환사채 또는 신주인수권 부사채를 발행하는 경우에는 그 전환가액 내지 행사가액을 본 사채의 전환가액으로 한다. 2) 전환청구를 하기 전에 발행 회사가 무상증자, 주식배당, 액	1) 전환청구를 하기 전에 발행 회사가 본 사채의 직전 전환가액 하회하는 발행가액으로 유상증자를 하는 경우에는 그 발행가액을 전환가액 내지 행사가액으로 전환사채 또는 신주인수권 부사채를 발행하는 경우에는 그 전환가액 내지 행사가액을 본 사채의 전환가액으로 한다. 2) 전환청구를 하기 전에 발행 회사가 무상증자, 주식배당, 액		

(단위 : 천원)					
구분	제12회 무기명식 무보증 사모 전환사채	제13회 무기명식 무보증 사모 전환사채	제14회 무기명식 이권부 무보증 사모 전환사채	제15회 무기명식 무보증 사모 전환사채	제16회 무기명식 무보증 사모 전환사채
전환가액의 조정	면분할 등을 실시하거나, 당초의 행사가격을 하회하는 발행가액으로 특수사채 및 유상증자 등을 통해 주식 등을 발행시 전환가액 조정한다.	면분할 등을 실시하거나, 당초의 행사가격을 하회하는 발행가액으로 특수사채 및 유상증자 등을 통해 주식 등을 발행시 전환가액 조정 한다.	면분할 등을 실시하거나, 당초의 행사가격을 하회하는 발행가액으로 특수사채 및 유상증자 등을 통해 주식 등을 발행시 전환가액 조정 한다.	면분할 등을 실시하거나, 당초의 행사가격을 하회하는 발행가액으로 특수사채 및 유상증자 등을 통해 주식 등을 발행시 전환가액 조정 한다.	면분할 등을 실시하거나, 당초의 행사가격을 하회하는 발행가액으로 특수사채 및 유상증자 등을 통해 주식 등을 발행시 전환가액 조정 한다.
	3) 2023년 04월 20일부터 매 3개월마다 최근일 시세 등을 평균한 주가가 직전 전환가액보다 낮은 경우 전환가액 조정	3) 2023년 10월 14일부터 매 3개월마다 최근일 시세 등을 평균한 주가가 직전 전환가액보다 낮은 경우 전환가액 조정	3) 2023년 1월 11일부터 매 1개월마다 최근일 시세 등을 평균한 주가가 직전 전환가액보다 낮은 경우 전환가액 조정	3) 2024년 1월 11일부터 매 3개월마다 최근일 시세 등을 평균한 주가가 직전 전환가액보다 낮은 경우 전환가액 조정	3) 2024년 5월 11일부터 매 3개월마다 최근일 시세 등을 평균한 주가가 직전 전환가액보다 낮은 경우 전환가액 조정
	4) 상기 1), 2), 3)에 의하여 조정된 전환가액이 주식의 액면가 이하인 경우 액면가를 전환가액으로 조정	4) 상기 1), 2), 3)에 의하여 조정된 전환가액이 주식의 액면가 이하인 경우 액면가를 전환가액으로 조정	4) 상기 1), 2), 3)에 의하여 조정된 전환가액이 주식의 액면가 이하인 경우 액면가를 전환가액으로 조정	4) 상기 1), 2), 3)에 의하여 조정된 전환가액이 주식의 액면가 이하인 경우 액면가를 전환가액으로 조정	4) 상기 1), 2), 3)에 의하여 조정된 전환가액이 주식의 액면가 이하인 경우 액면가를 전환가액으로 조정
	5) 감자, 주식병합 등 주식가치 상승사유가 발생하는 경우 조정 비율만큼 상향하여 전환가액 조정	5) 감자, 주식병합 등 주식가치 상승사유가 발생하는 경우 조정 비율만큼 상향하여 전환가액 조정	5) 감자, 주식병합 등 주식가치 상승사유가 발생하는 경우 조정 비율만큼 상향하여 전환가액 조정	5) 감자, 주식병합 등 주식가치 상승사유가 발생하는 경우 조정 비율만큼 상향하여 전환가액 조정	5) 감자, 주식병합 등 주식가치 상승사유가 발생하는 경우 조정 비율만큼 상향하여 전환가액 조정
	6) 시가가 하락하여, 전환사채 전환가의 하향조정이 있었음에도 불구하고, 기타의 사유로 주식가치 상승사유가 발생하는 경우, 2023년 04월 20일부터 매 3개월마다 최근일 시세 등을 평균한 주가가 직전 전환가액보다 높을 경우 전환가액을 조정하며, 조정 후 전환가액은 발행당시의 전환가액 이내로 한다.	6) 시가가 하락하여, 전환사채 전환가의 하향조정이 있었음에도 불구하고, 기타의 사유로 주식가치 상승사유가 발생하는 경우, 2023년 10월 14일부터 매 3개월마다 최근일 시세 등을 평균한 주가가 직전 전환가액보다 높을 경우 전환가액을 조정하며, 조정 후 전환가액은 발행당시의 전환가액 이내로 한다.	6) 시가가 하락하여, 전환사채 전환가의 하향조정이 있었음에도 불구하고, 기타의 사유로 주식가치 상승사유가 발생하는 경우, 2023년 1월 11일부터 매 1개월마다 최근일 시세 등을 평균한 주가가 직전 전환가액보다 높을 경우 전환가액을 조정하며, 조정 후 전환가액은 발행당시의 전환가액 이내로 한다.	6) 시가가 하락하여, 전환사채 전환가의 하향조정이 있었음에도 불구하고, 기타의 사유로 주식가치 상승사유가 발생하는 경우, 2024년 1월 11일부터 매 3개월마다 최근일 시세 등을 평균한 주가가 직전 전환가액보다 높을 경우 전환가액을 조정하며, 조정 후 전환가액은 발행당시의 전환가액 이내로 한다.	6) 시가가 하락하여, 전환사채 전환가의 하향조정이 있었음에도 불구하고, 기타의 사유로 주식가치 상승사유가 발생하는 경우, 2024년 5월 11일부터 매 3개월마다 최근일 시세 등을 평균한 주가가 직전 전환가액보다 높을 경우 전환가액을 조정하며, 조정 후 전환가액은 발행당시의 전환가액 이내로 한다.
	1주당 전환가액	5,000원	5,000원	5,000원	5,000원
조기상환청구권	사채권자는 2023년 04월 20일부터 매 3개월마다 전환사채의 일부 또는 전부에 대해 조기상환 청구 가능	사채권자는 2023년 10월 14일부터 매 3개월마다 전환사채의 일부 또는 전부에 대해 조기상환 청구 가능	사채권자는 2024년 1월 11일부터 매 3개월마다 전환사채의 일부 또는 전부에 대해 조기상환 청구 가능	사채권자는 2024년 1월 11일부터 매 3개월마다 전환사채의 일부 또는 전부에 대해 조기상환 청구 가능	사채권자는 2024년 11월 11일부터 매 3개월마다 전환사채의 일부 또는 전부에 대해 조기상환 청구 가능

20. 파생상품부채

당기말과 전기말 현재 파생상품부채의 내역은 다음과 같습니다.

(단위 : 천원)			
구분	당기말	전기말	
유동부채	전환사채 조기상환청구권	5,164,731	3,441,108

20-2. 당기와 전기중 파생상품부채의 변동내역은 다음과 같습니다.

<당기>

(단위 : 천원)					
구분	기초	증가	감소	평가손익	기말
전환사채 조기상환청구권	3,441,108	6,461,304	(1,965,347)	(2,772,334)	5,164,731

<전기>

(단위 : 천원)					
구분	기초	증가	감소	평가손익	기말
전환사채 조기상환청구권	6,748,661	3,390,680	(5,902,912)	(795,321)	3,441,108

21. 기타부채

당기말과 전기말 현재 기타부채의 내역은 다음과 같습니다.

(단위 : 천원)				
구분	당기말		전기말	
	유동	비유동	유동	비유동
선수금	25,928	800,000	33,213	800,000
예수금	138,403	-	143,158	-
부가세예수금	11,340	-	62,241	-
선수수익	8,900	-	-	-
합계	184,570	800,000	238,612	800,000

22. 순확정급여부채

22-1. 당기말과 전기말 현재 순확정급여부채의 내역은 다음과 같습니다.

(단위 : 천원)		
구분	금액	
	당기말	전기말
확정급여채무의 현재가치	4,083,306	4,202,036
사외적립자산의 공정가치(주1)	(2,271,142)	(2,380,417)
재무상태표상 순확정급여부채	1,812,164	1,821,619

(주1) 당기말 사외적립자산의 공정가치는 기존의 국민연금전환금 10,911천원(전기말 : 12,874천원)이 포함된 금액입니다.

22-2. 당기와 전기 중 순확정급여부채의 변동내역은 다음과 같습니다.

(단위 : 천원)		
구분	당기	전기
기초금액	1,821,619	1,727,508
당기손익으로 인식하는 총비용	602,789	574,426
순확정급여부채의 재측정요소	(235,657)	(415,576)
지급액	(376,588)	(64,739)
기말금액	1,812,164	1,821,619

22-3. 당기와 전기 중 확정급여제도와 관련하여 인식된 손익은 다음과 같습니다.

(단위 : 천원)		
구분	당기	전기
당기근무원가	542,612	541,772
순이자원가	60,177	32,654
합계	602,789	574,426

22-4. 당기와 전기 중 확정급여채무의 현재가치 변동은 다음과 같습니다.

(단위 : 천원)		
구분	금액	
	당기	전기
기초금액	4,202,036	4,289,340
당기근무원가	542,612	541,772
이자원가	188,703	105,430
재측정요소:		
- 재무적가정의 변동으로 인한 확정급여부채의 재측정요소	(64,360)	(752,907)
- 경험적조정으로 인한 확정급여부채의 재측정요소	(212,103)	296,548
지급액	(573,582)	(278,147)
기말금액	4,083,306	4,202,036

22-5. 당기와 전기 중 사외적립자산의 공정가치 변동은 다음과 같습니다.

(단위 : 천원)		
구분	당기	전기
기초금액	2,380,417	2,561,832
사외적립자산의 이자수익	128,526	72,776
사외적립자산의 재측정요소	(40,807)	(40,783)
지급액	(196,994)	(213,408)

기말금액	2,271,142	2,380,417
------	-----------	-----------

22-6. 당기와 전기의 이익잉여금에 반영된 순확정급여부채의 재측정요소의 변동내역은 다음과 같습니다.

(단위 : 천원)		
구분	당기	전기
기초금액	86,243	(329,333)
발생액	235,657	415,576
기말금액	321,900	86,243

22-7. 당기말과 전기말 현재 사외적립자산의 구성항목은 다음과 같습니다.

(단위 : 천원)		
구분	당기말	전기말
원리금보장형 금융상품	2,271,142	2,380,417

22-8. 당기말과 전기말 현재 보험수리적평가를 위하여 사용된 주요 추정은 다음과 같습니다.

(단위 : %)		
구분	당기말	전기말
할인율	4.23%	5.26
기대임금상승률	2.30%	3.10

22-9. 당기말과 전기말 현재 주요 가정의 변동에 따른 확정급여채무의 민감도분석은 다음과 같습니다.

(단위 : 천원)				
구분	당기말		전기말	
	1%증가시	1%감소시	1%증가시	1%감소시
할인율	(263,576)	297,025	(269,677)	304,461
기대임금상승률	300,108	(270,902)	308,422	(277,771)

23. 기타장기종업원급여부채

당기와 전기 중 기타장기종업원급여부채의 변동내역은 다음과 같습니다.

(단위 : 천원)			
구분	당기		전기
기초금액	147,791		167,441
당기근무원가	11,028		13,012
이자비용	7,076		3,932
지급액	(30,620)		(25,278)
재측정요소	42,427		(11,315)

(단위 : 천원)		
구분	당기	전기
기말금액	177,703	147,791

24. 충당부채

24-1. 당기말과 전기말 현재 충당부채의 내역은 다음과 같습니다.

(단위 : 천원)		
구분	당기말	전기말
복구충당부채	48,070	46,057
소송충당부채	-	1,500,000
합계	48,070	1,546,057

24-2. 당기와 전기 중 충당부채의 변동내역은 다음과 같습니다.

<당기>

(단위 : 천원)					
구분	기초	증가	감소	상각	당기말
복구충당부채	46,057	-	-	2,013	48,070
소송충당부채	1,500,000	1,034,403	(2,534,403)	-	-
합계	1,546,057	1,034,403	(2,534,403)	2,013	48,070

<전기>

(단위 : 천원)				
구분	기초	증가	상각	기말
복구충당부채	44,128	-	1,928	46,057
소송충당부채	-	1,500,000	-	1,500,000
합계	44,128	1,500,000	1,928	1,546,057

25. 자본금 및 주식발행초과금

25-1. 당기말과 전기말 현재 자본금의 내용은 다음과 같습니다.

구분	금액 또는 주식수	
	당기말	전기말
발행할 주식의 총수	300,000,000주	300,000,000주
발행한 주식의 총수(주1)	12,589,769주	104,570,331주
1주의 액면금액(주1)	5,000원	500원
납입자본금	62,948,845,000원	52,285,165,500원

(주1) 당기 중 주식병합으로 인해 발행한 주식의 총수 및 1주의 액면금액이 변경되었습니다.

25-2. 당기와 전기 중 자본금 및 주식발행초과금의 변동내용은 다음과 같습니다

<당기>

(단위 : 천원)				
일 자	내역	발행주식수(주1)	자본금	주식발행초과금
2023-01-01	기초	10,457,032	52,285,161	54,741,317
2023-01-10	제10회 전환사채 전환청구	134,048	670,241	417,052
2023-02-09	제10회 전환사채 전환청구	26,810	134,048	77,929
2023-05-27	제9회 전환사채 전환청구	671,139	3,355,695	800,963
2023-05-31	제12회 전환사채 전환청구	17,661	88,305	15,124
2023-06-21	제11회 전환사채 전환청구	883,080	4,415,400	703,429
2023-09-01	유상증자	199,999	999,995	(560)
2023-10-27	제13회 전환사채 전환청구	200,000	1,000,000	76,444
2023-12-31	기말	12,589,769	62,948,845	56,831,698

(주1) 당기의 주식병합을 반영하여 당기 주식병합전 기간의 발행주식수를 재산정하였습니다.

<전기>

(단위 : 천원)				
일 자	내역	발행주식수(주1)	자본금	주식발행초과금
2022.01.01	기초	6,540,873	32,704,365	36,877,815
2022.02.08	제5회 전환사채 전환청구	99,150	495,750	1,063,844
2022.02.09	제5회 전환사채 전환청구	14,164	70,822	153,327
2022.03.03	제6회 전환사채 전환청구	145,033	725,163	1,372,932
2022.03.04	제7회 전환사채 전환청구	21,755	108,774	213,450
2022.03.12	제6회 전환사채 전환청구	145,032	725,162	1,392,593
2022.06.11	제6회 전환사채 전환청구	488,200	2,441,000	3,957,650

(단위 : 천원)				
일 자	내역	발행주식수(주1)	자본금	주식발행초과금
2022.06.12	유상증자	80,645	403,226	592,510
2022.06.30	제8회 전환사채 전환청구	403,226	2,016,129	3,350,686
2022.11.22	제10회 전환사채 전환청구	265,604	1,328,021	671,878
2022.11.30	유상증자	2,146,113	10,730,563	4,767,104
2022.12.12	제7회 전환사채 전환청구	40,214	201,072	122,005
2022.12.30	제10회 전환사채 전환청구	67,024	335,121	205,522
2022.12.31	기말	10,457,033	52,285,166	54,741,317

(주1) 당기의 주식병합을 반영하여 전기 발행주식수를 재산정하였습니다.

26. 기타자본구성요소

당기말과 전기말 현재 기타자본구성요소의 내역은 다음과 같습니다.

(단위 : 천원)		
구분	당기말	전기말
재평가적립금(주1)	8,040,761	8,040,761
자기주식처분이익	90,918	90,918
자기주식	(22,859)	-
전환권대가	3,113,265	1,476,663
기타자본잉여금	4,547,868	494,017
주식선택권	-	1,426,572
합계	15,769,953	11,528,931

(주1) 당사는 2000년 12월 31일을 재평가 기준일로 하여 일부 유형자산에 대해 자산재평가법에 의한 자산재평가를 실시하고 8,040,761천원의 재평가적립금을 계상하고 있습니다. 동 재평가적립금은 자산재평가법에 따라 자본전입 또는 결손금보전 이외의 목적으로는 사용할 수 없습니다.

27. 주식기준보상

27-1. 당사는 임직원에게 당사의 주식을 매입할 수 있는 주식선택권을 부여하였으며, 주식선택권의 내용은 다음과 같습니다.

구분	내용(주1)
부여일	2022년 03월 31일
부여주식의 총수(주2)	7,688,674주
행사가격(주2)	1,274원
행사가능기간	2024.03.31~2026.03.30
행사조건	행사일 현재 재직 중
부여된 선택권의 공정가치	567.79원
결의기관	주주총회

(주1) 당기 중 주식매수선택권의 권리 포기가 있었습니다.

(주2) 주식선택권 부여일 이후에 발생한 전환사채발행과 유상증자 등의 변동사항을 반영하여 조정된 행사가격과 부여수량으로 작성하였습니다.

27-2. 당사는 부여된 주식선택권에 대하여 공정가치접근법을 적용하여 주식보상비율을 산정하였으며, 주식선택권의 공정가치는 이항모형에 따라 산정한 것입니다. 보상원가 산정에 사용된 제반 가정은 다음과 같습니다.

구분	내용
권리부여일의 전일 증가	1,370원
무위험이자율	2.79%
예상주가변동성	52.49%
기대행사기간	4년
기대배당금의 현재가치	0원

27-3. 당기와 전기 중 주식선택권의 변동내역은 다음과 같습니다.

(단위 : 주)		
구분	당기	전기
기초	7,688,674	-
부여	-	6,700,000
상실 및 행사(주1)	7,688,674	-
조정(주2)		988,674
기말	-	7,688,674

(주1) 당기중 주식매수선택권의 권리 포기가 있었습니다.

(주2) 주식선택권 부여일 이후에 발생한 전환사채발행과 유상증자등의 변동사항으로 부여수량이 조정되었습니다.

27-4. 당기와 전기 중 당사가 주식선택권과 관련하여 인식한 주식기준보상비용은 다음과 같습니다.

(단위 : 천원)		
구 분	당기말	전기말
주식기준보상비용	2,377,621	1,426,572

(주1) 당기 중 주식매수선택권의 권리 포기에 따라 잔여 기간에 대하여 일시적으로 비용인식한 금액이 포함되어 있습니다.

28. 기타포괄손익누계액

당기말과 전기말 현재 기타포괄손익누계액의 내역은 다음과 같습니다.

(단위 : 천원)						
구 분	당기말			전기말		
	법인세효과 차감전	법인세효과	법인세효과 차감후	법인세효과 차감전	법인세효과	법인세효과 차감후
기타포괄손익-공정가치 측정 금융자산평가손익	(6,295,041)	-	(6,295,041)	(6,187,150)	-	(6,187,150)

29. 결손금

당기말과 전기말 현재 결손금의 구성내역은 다음과 같습니다.

(단위 : 천원)		
구 분	당기말	전기말
법정적립금		
이익준비금(주1)	345,500	345,500
임의적립금		
재무구조개선적립금(주2)	45,000	45,000
기타임의적립금	2,000,000	2,000,000
미처리결손금	(105,219,734)	(71,896,616)
합 계	(102,829,234)	(69,506,116)

(주1) 당사는 상법의 규정에 따라, 자본금의 50%에 달할 때까지 매 결산기마다 현금에 의한 이익배당금의 10% 이상을 이익준비금으로 적립하고 있습니다. 동 이익준비금은 현금으로 배당할 수 없으나 자본전입 또는 결손보전이 가능하며, 자본준비금과 이익준비금의 총액이 자본금의 1.5배를 초과하는 경우 그 초과한 금액 범위에서 자본준비금과 이익준비금을 감액할 수 있습니다.

(주2) 당사는 재무구조개선적립금을 잉여금처분시 별도 적립하고 있으며, 동 적립금은 이후 배당 등의 재원으로 사용할 수 있습니다.

29-2. 당기와 전기의 결손금처리계산서는 다음과 같습니다.

(단위 : 원)			
구분	제 70 (당) 기		제 69 (전) 기
I. 미처리결손금		(105,219,733,817)	(71,896,615,736)
1. 전기이월 미처리결손금	(71,896,615,736)		(45,207,444,154)
2. 기타포괄손익-공정가치 측정 금융자산 평가손익	-		1,138,333
3. 순확정급여채무 재측정요소	235,656,546		415,576,333
4. 당기순손실	(33,558,774,627)		(27,105,886,248)
II. 결손금 처리액			-
III. 차기이월 미처리결손금		(105,219,733,817)	(71,896,615,736)

당기의 결손금처리예정일은 2024년 3월 29일이고, 전기의 결손금처리확정일은 2023년 3월 29일입니다.

30. 영업부문 정보

경영진은 마스크사업 부문이 기업회계기준서 제1108호에서 요구되는 양적 기준에 미달하나 향후 성장잠재력이 높고 수익에 중대한 영향력을 미칠 것으로 기대하고 있으며, 이사회가 모니터링하고 있는 정보를 보고부문에 포함했습니다.

당사의 기업회계기준서 제1108호(영업부문)에 따른 부문별 정보는 다음과 같습니다.

30-1. 당기와 전기 중 부문 영업손익은 다음과 같습니다.

(단위 : 천원)						
구분	당기			전기		
	물류	마스크	합계	물류	마스크	합계
총부문수익	47,244,738	9,886	47,254,624	57,796,118	457,913	58,254,032
부문영업손익	(10,990,422)	(73,883)	(11,064,305)	(6,857,690)	(1,974,054)	(8,831,743)

한편, 영업부문별 자산과 부채는 이사회에 정기적으로 제공되지 않아 포함하지 아니 하였습니다.

30-2. 당기와 전기 중 매출액은 전액 대한민국에 귀속되며, 당기와 전기 중 매출액의 10% 이상을 차지하는 외부고객은 없습니다.

31. 매출액과 매출원가

31-1. 당기와 전기 중 매출액의 내용은 다음과 같습니다.

(단위 : 천원)		
구분	당기	전기
고객과의 계약에서 생기는 수익 :		
용역의 제공(주1)		
운송매출	47,244,358	54,725,442
하역매출	380	3,070,677
소계	47,244,738	57,796,119
재화의 판매		
상품매출	-	400
제품매출	9,886	457,513
소계	9,886	457,913
합계	47,254,624	58,254,032

(주1) 당사는 컨테이너 및 화물의 출발시점부터 도착시점까지의 운송 관련 제반업무를 제공하는 운송 및 하역사업 등을 주요 사업으로 영위하고 있으며, 하나의 수행의 무로 식별하고 있습니다. 당사는 국내에 소재하고 있으며, 고객에게 효익을 제공하고 있는 기간에 걸쳐 수익을 인식하고 있습니다.

31-2. 당기와 전기 중 고객과의 계약에서 생기는 수익의 구분은 다음과 같습니다.

(단위 : 천원)		
구분	당기	전기
한 시점에 이전	9,886	457,913
기간에 걸쳐 이전	47,244,738	57,796,119
합계	47,254,624	58,254,032

31-3. 당기와 전기 중 매출원가의 내용은 다음과 같습니다.

(단위 : 천원)		
구분	당기	전기
용역매출원가	46,451,540	54,705,935
운송매출원가	46,231,199	51,634,544
하역매출원가	220,340	3,071,391
상품매출원가	-	320
제품매출원가	21,703	2,315,672
기타매출원가	38,270	-
합계	46,511,512	57,021,927

32. 판매비와관리비

당기와 전기 중 판매비와관리비의 내용은 다음과 같습니다.

(단위 : 천원)		
구분	당기	전기
급여	3,141,897	3,642,999
퇴직급여	256,507	474,444
주식보상비용	2,377,621	1,426,572
용역비	402,556	299,710
복리후생비	633,360	661,266
여비교통비	216,221	209,694
통신비	79,434	151,515

수도광열비	41,813	34,523
세금과공과	221,716	175,369
임차료	97,094	73,580
감가상각비(주1)	638,553	796,283
무형자산상각비	1,500	-
수선비	51,345	70,799
보험료	282,868	281,727
접대비	262,884	257,733
소모품비	34,462	37,790
도서인쇄비	6,776	6,812
지급수수료	2,752,338	1,223,431
차량유지비	204,931	201,865
교육훈련비	19,057	15,679
대손상각비	30,761	(6,946)
광고선전비	50,164	27,207
잡비	3,561	1,796
합계	11,807,416	10,063,848

(주1) 투자부동산상각비 및 사용권자산상각비가 포함된 금액입니다.

33. 기타수익과 기타비용

당기와 전기 중 기타수익과 기타비용의 내역은 다음과 같습니다.

(단위 : 천원)		
구분	당기	전기
재고자산의 변동	46,663	449,641
소모품의 사용액	797,146	883,637
용차료 및 임차료	32,845,861	39,178,947
종업원급여	8,784,505	8,132,385
감가상각비	453,032	2,369,638
투자부동산감가상각비	38,270	61,231
무형자산상각비	536,749	535,249
사용권자산감가상각비	3,451,779	2,816,467
용역비	3,279,593	4,669,393

운송주선료	566,067	2,058,056
지급수수료	3,430,997	1,940,472
수선비	534,027	599,977
보험료	467,078	521,807
기 타	3,087,163	2,868,875
합계(주1)	58,318,929	67,085,775

(주1) 포괄손익계산서의 매출원가와 판매비와관리비를 합한 금액입니다.

34. 기타수익과 기타비용

당기와 전기 중 기타수익과 기타비용의 내역은 다음과 같습니다.

(단위 : 천원)		
구분	당기	전기
기타수익 :		
배당금수익	132,736	181,042
외환차익	6,856	13,005
외화환산이익	358	163
유형자산처분이익	39,995	33,204
사용권자산처분이익	2,401	-
대손충당금환입	132,000	-
당기손익-공정가치 측정 금융자산평가이익	78,611	559,606
파생상품평가이익	2,796,380	974,540
파생상품처분이익	32,482	-
사채상환이익	-	136,168
금융보증수익	24,840	102,977
잡이익	1,506,166	576,860
합계	4,752,825	2,577,565
기타비용 :		
외환차손	14,306	11,481
외화환산손실	133	1,952
유형자산처분손실	140,487	6,072
유형자산손상차손	-	4,980,200
기부금	2,662	5,139
파생상품평가손실	24,046	179,219
당기손익-공정가치 측정 금융자산평가손실	356,339	61,923
기타의대손상각비	774,136	1,552,500
금융보증비용	43,810	73,788

채권처분손실	114,575	-
사용권자산처분손실	341,430	-
재고자산처분손실	17,929	-
사채상환손실	115,227	-
잡손실	1,113,070	1,831,365
합계	3,058,151	8,703,639

35. 금융수익과 금융비용

당기와 전기 중 금융수익과 금융비용의 내역은 다음과 같습니다.

(단위 : 천원)		
구분	당기	전기
금융수익 :		
이자수익	1,196,614	1,095,592
금융비용 :		
이자비용	6,508,209	3,324,886

36. 종속기업및관계기업투자손실

당기와 전기 중 종속기업및관계기업투자손실의 내역은 다음과 같습니다.

(단위 : 천원)		
구분	당기	전기
종속기업및관계기업투자주식손상차손	14,664,496	9,918,775
종속기업및관계기업투자주식처분손실	4,213,053	-
합계	18,877,549	9,918,775

37. 법인세비용

법인세비용은 전체 회계연도에 대해서 예상되는 최선의 가중평균 연간법인세율의 추정에 기초하여 인식하였습니다.

38. 주당손익

기본주당이익(손실)은 보통주 당기순이익(손실)을 가중평균유통보통주식수로 나누어 산정하였으며 그 계산내용은 다음과 같습니다. 한편, 당기와 전기의 희석주당이익(손실)은 기본주당이익(손실)과 동일합니다.

(단위 : 주, 원)		
구분	금액 및 주식수	
	당기	전기
보통주 당기순이익(손실)	(33,558,774,627)	(27,105,886,248)
가중평균유통보통주식수(주1)	11,596,409	7,640,337
기본주당이익(손실)	(2,894)	(3,548)

(*) 당기의 주식병합을 반영하여 전기 주당손익을 재산정하였습니다.

(주1) 가중평균유통보통주식수의 계산

당기의 주식병합을 반영하여 전기 주당손익을 재산정하였습니다.

(단위 : 주)			
구분	가중평균유통보통주식수		
	유통보통주식적수	해당일수(일)	가중평균유통보통주식수
당기	4,232,689,198	365	11,596,409
전기	2,788,723,045	365	7,640,337

39. 특수관계자와의 거래

39-1. 당기말과 전기말 현재 특수관계자 현황은 다음과 같습니다.

구분	특수관계자명	
	당기말	전기말
당사의 최대주주	엠부동산성장1호투자목적유한회사	엠부동산성장1호투자목적유한회사
최대주주의 지배주주인 기업	(주)무궁화신탁	(주)무궁화신탁
최대주주의 지배주주인		

구분	특수관계자명	
	당기말	전기말
기업의 지배주주	오창석	오창석
종속기업	(주)케이티엘 부산제일경제(주) 투에이치타운㈜	(주)케이티엘 (주)국보디엑스(구, 비에이치네트웍스(주)) (주)보그인터내셔널 부산제일경제(주) 투에이치타운㈜
관계기업	동성실업(주) 한국엠씨씨로지스틱스(주) 연태중한윤도유한공사 (주)백시 ㈜아이에스이커머스(주1) 에스에스피젤코바제1호사모투자 합자회사(주4) ㈜아그노스(구, 국보디엑스(주))(주5)	동성실업(주) 한국엠씨씨로지스틱스(주) 연태중한윤도유한공사 (주)백시
기타의 특수관계자	주요 경영진 (주)보그인터내셔널(주2) 천지인엠파트너스㈜(주3) 무궁화캐피탈㈜(주6)	"주요 경영진 (주)씨앤비인터내셔널 천지인엠파트너스㈜(주3)

(주1) 당기 중 아이에스이커머스(주) 지분 9.06%를 취득하여 특수관계자에 신규 포함하였습니다.

(주2) 당기 중 보유주식 전체를 매각하여 종속기업 및 관계기업 투자에서 제외되었으나, 대표이사가 동일하므로 기타의 특수관계자에 포함하였습니다.

(주3) 천지인엠파트너스(주)는 당사의 최대주주와 지분관계가 있으며, 대표이사가 동일하므로 기타의 특수관계자에 포함하였습니다.

(주4) 당기 중 에스에스피젤코바제1호사모투자 합자회사 지분 51.18%를 취득하여 관계기업에 신규 포함하였습니다.

당사는 피투자회사에 대한 지분율을 50% 이상 보유하고 있으나, 의사결정시 타투자자 동의를 필요하므로 피투자자의 의사결정기구에 지배력을 보유하지 않은 것으로 판단하여 피투자회사를 관계기업으로 분류하였습니다.

한편, 당사는 지분 중 47.24%를 리드코프로부터 60억원에 취득하는 콜옵션 및 리드코프가 60억원에 당사에 매도하는 풋옵션을 보유하고 있습니다.

(주5) 당기 중 진행된 유상증자로 지분율이 28.57%로 감소하여 종속기업에서 관계기업 투자로 대체하였습니다.

(주6) 무궁화캐피탈(주)는 당사의 최대주주의 지배주주와 지분관계가 있으므로 기타의 특수관계자에 포함하였으며, 당기 중 당사의 종속기업인 투에이치타운에 자금을 대여시, 당사 보유 부동산을 담보로 제공하였습니다.

39-2. 당기와 전기 중 특수관계자에 대한 매출 등의 거래금액은 다음과 같습니다.

(단위 : 천원)				
특수관계구분	회사명	거래내역	금액	
			당기	전기
종속기업	(주)보그인터내셔널(주1)	기타수입	-	472,192
		상품매출	-	800
		잡이익	-	17,006
		이자수익	-	210,060
	부산제일경제(주)	기타수입	29,179	29,095
	투에이치타운(주)	이자수익	26,883	24,206
관계기업	동성실업(주)	이자수익	90,795	534,520
	한국엠씨씨로지스틱스(주)	운송매출	14,720	33,161
		배당금수익	64,867	-
	연태중한운도유한공사	배당금수익	67,868	-
기타의 특수관계자	(주)보그인터내셔널(주1)	기타수입	480,851	-
		상품매출	-	-
		잡이익	35,979	-
		이자수익	212,174	-
	주요 경영진	이자수익	-	409
합계			1,023,319	1,321,449

(주1) 당기중 보유주식 전체를 매각하여 종속기업및관계기업투자에서 제외되었으나, 대표이사가 동일하므로 기타의 특수관계자에 포함하였습니다.

39-3. 당기와 전기 중 특수관계자에 대한 매입 등의 거래금액은 다음과 같습니다.

(단위 : 천원)				
특수관계구분	회사명	거래내역	금액	
			당기	전기
종속기업	(주)케이티엘	운송원가	66,961	48,000
		이자비용	3,772	3,516
	(주)아그노스 (구, 국보디엑스(주))(주2)	운송원가	-	344,000
		이자비용	-	2,749
	부산제일경제(주)	광고선전비	21,987	24,000
관계기업	동성실업(주)	운송원가	36,000	216,000
		유형자산 취득	120,000	-
	(주)아그노스 (구, 국보디엑스(주))(주2)	운송원가	319,000	-
		이자비용	2,656	-
	한국엠씨씨로지스틱스(주)	운송원가	7,888	29,649
	(주)백시	지급수수료	880	382

기타의 특수관계자	(주)보그인터내셔널 (주1)	기타	3,247	-
	엠부동산성장1호투자목적유한회사	이자비용	67,890	-
	천지인앰파트너스(주)	이자비용	76,712	-
합계			582,392	668,296

(주1) 당기중 보유주식 전체를 매각하여 종속기업및관계기업투자에서 제외되었으나, 대표이사가 동일하므로 기타의 특수관계자에 포함하였습니다.

(주2) 당기 중 진행된 유상증자로 지분율이 28.57%로 감소하여 종속기업에서 관계기업투자로 대체하였습니다.

39-4. 당기말과 전기말 현재 특수관계자와의 채권·채무내역은 다음과 같습니다.

(단위 : 천원)				
구분	회사명	거래내역	금액	
			당기말	전기말
특수관계자와의 채권				
종속기업	(주)보그인터내셔널	기타수취채권	-	8,392,661
	부산제일경제(주)	기타수취채권(주1)	844,163	752,160
	투에이치타운(주)	기타수취채권	909,093	706,740
관계기업	동성실업(주)	매출채권(주1)	176,523	176,523
		기타수취채권(주1)	11,488,000	11,620,000
		선금금(주1)	69,800	316,500
	(주)박시	기타수취채권(주1)	2,718,000	2,718,000
	한국엠씨씨로지스틱스(주)	매출채권	220	220
기타의 특수관계자	(주)보그인터내셔널	기타수취채권	2,110,826	200,000
	주요경영진	기타수취채권	-	-
채권합계			18,316,625	24,882,804
특수관계자와의 채무				
종속기업	(주)케이티엘	미지급금	12,100	6,050
		미지급비용	3,772	3,376
		단기차입금	82,000	82,000
	(주)보그인터내셔널	보증금	-	400,000
	㈜아그노스 (구, 국보디엑스(주))	미지급금	-	63,800
		미지급비용	4,124	1,884
		단기차입금	55,000	65,000
부산제일경제(주)	보증금	-	100,000	
관계기업	한국엠씨씨로지스틱스(주)	매입채무	-	1,072
	(주)보그인터내셔널	보증금	400,000	-
기타의 특수관계자	엠부동산성장1호투자목적유한회사	미지급비용	15,534	-

채무합계	572,530	723,182
------	---------	---------

(주1) 당기말 현재 동 매출채권 및 기타수취채권에 대하여 15,203,053천원 대손충당금을 설정하고 있습니다.

(주2) (주)보그인터내셔널은 전기말에는 종속기업이었으나, 당기중 보유주식 전체를 매각하여 종속기업및관계기업투자에서 제외되었으며, 대표이사가 동일하므로 기타의 특수관계자에 포함하였습니다.

39-5. 당기말과 전기말 현재 특수관계자 채권에 대한 대손충당금 설정내역은 다음과 같습니다.

(단위 : 천원)			
특수관계자명	구분	대손충당금 설정액	
		당기말	전기말
(주)박시	기타수취채권	2,718,000	2,718,000
동성실업(주)	매출채권	176,523	176,523
	기타수취채권	11,488,000	11,620,000
	선금금	69,800	316,500
부산제일경제(주)	기타수취채권	751,631	751,631
합계		15,203,954	15,582,654

39-6. 당기와 전기 중 특수관계자와의 자금대여거래 현황은 다음과 같습니다.

<당기>

(단위 : 천원)								
특수관계자명	거래내역	기초	대여	회수	출자전환(주2)	채권매각	특수관계 제외	기말(주1)
(주)보그인터내셔널	운영 자금	6,273,000	300,000	(1,137,000)	(5,000,000)	(436,000)	-	-
(주)박시	운영 자금	2,718,000	-	-	-	-	-	2,718,000
동성실업(주)	운영 자금	11,620,000	-	(132,000)	-	-	-	11,488,000
부산제일경제(주)	운영 자금	749,000	-	-	-	-	-	749,000
투에이치타운(주)	운영 자금	677,000	1,411,000	(1,196,000)	-	-	-	892,000
주요 경영진	기타 자금대여	200,000	-	-	-	-	(200,000)	-
합계		22,237,000	1,711,000	(2,465,000)	(5,000,000)	-	(200,000)	15,847,000

(주1) 당사는 당기말 현재 동 특수관계자의 대여금에 대하여 14,955백만원의 대손충당금을 설정하고 있습니다.

(주2) 당사는 당기 중 대여금 5,000,000천원을 출자전환하여 관계기업주식 753,386주를 추가 취득하였습니다. 이후, 보유지분 전체를 천지인엠펙트너스(주)에 매각하여 (

주)보그인터내셔널은 종속기업및관계기업투자에서 제외되었으며, 대표이사가 동일하므로 기타의 특수관계자에 포함하였습니다.

<전기>

(단위 : 천원)						
특수관계자명	거래내역	기초	대여	회수	출자전환(주3)	기말(주1)
(주)보그인터내셔널	운영 자금	8,665,000	7,541,000	(3,932,986)	(6,000,014)	6,273,000
(주)박시	운영 자금	1,960,000	768,000	(10,000)	-	2,718,000
동성실업(주)	운영 자금	11,620,000	-	-	-	11,620,000
부산제일경제(주)(주2)	운영 자금	271,000	478,000	-	-	749,000
투에이치타운(주)	운영 자금	329,000	348,000	-	-	677,000
주요경영진	운영 자금	-	200,000	-	-	200,000
합계		22,845,000	9,335,000	(3,942,986)	(6,000,014)	22,237,000

(주1) 당사는 전기말 현재 동 특수관계자의 대여금에 대하여 15,087백만원의 대손충당금을 설정하고 있습니다.

37-7. 당기 중 특수관계자와의 자금차입거래 현황은 다음과 같습니다.

<당기>

(단위 : 천원)					
특수관계자명	거래내역	기초	차입	상환	기말
(주)케이티엘	운영 자금	82,000	-	-	82,000
아그노스(주) (구, 국보디엑스(주))	운영 자금	65,000	-	(10,000)	55,000
엠부동산성장1호투자목적유한회사	15회차 전환사채	-	7,000,000	-	7,000,000
천지인엠파트너스(주)(주1)	14회차 전환사채	-	7,000,000	(7,000,000)	-
합계		147,000	14,000,000	(7,010,000)	7,137,000

(주1) 2023년 1월 발행한 14CB 중 70억원을 2023년 9월에 천지인엠파트너스가 피제이에이치조합으로부터 인수하였고, 2023년 12월 보그 주식 매매대금으로 대용납입하였음.

<전기>

(단위 : 천원)					
특수관계자명	거래내역	기초	차입	상환	기말
(주)케이티엘	운영 자금	-	92,000	(10,000)	82,000

(단위 : 천원)					
특수관계자명	거래내역	기초	차입	상환	기말
비에이치네트웍스(주) (구, 국보네트웍스(주))	운영 자금	-	70,000	(5,000)	65,000
합계		-	162,000	(15,000)	147,000

39-8. 당기 중 특수관계자와의 지분거래 등과 관련한 현황은 다음과 같습니다.

(가) 당사는 당기 중 주요경영진으로부터 (주)무궁화신탁 보통주 57,143주를 8,000백 만원에 취득하였습니다.

(나) 당사는 당기 중 에스에스피젤코바제1호사모투자 합자회사의 지분 51.18%를 65억원에 취득하였으며, 에스에스피젤코바제1호사모투자 합자회사는 당사의 기타특수관계자인 (주)천지인산업개발이 발행한 제2회 기명식 무보증 무담보사모전환사채 CB 126억원을 취득하였고, (주)천지인산업개발은 제2회 기명식 무보증 무담보사모전환사채CB 발행을 통한 조달자금 등으로 당기 중 주요경영진으로부터 (주)무궁화신탁 보통주 105,000주, 무의결권부전환우선주 337,341주를 취득하였습니다.

(다) 천지인엠포트너스는 2023년 9월 당사의 14회차 전환사채 중 70억원을 피제이 에이치조합으로부터 인수하였으며, 2023년 12월 보그인터내셔널 주식 매매대금으로 동 전환사채를 대응납입하였습니다.

39-9. 당기 중 특수관계자에게 제공한 담보는 다음과 같습니다.

당사의 종속기업인 투에이치타운이 무궁화캐피탈로부터 2023년 4월 6억원을 차입한 후 상환하였고, 2023년 8월 8억원을 차입하였습니다. 한편, 동 차입거래와 관련하여 당사 인천아암물류센터를 무궁화캐피탈에 담보로 제공하였습니다.

담보제공자산	담보제공처	장부금액	담보설정금액
건물	무궁화캐피탈(주)	3,291,937	1,040,000

39-10. 당사의 주요 경영진에 대한 보상내역은 다음과 같으며, 주요 경영진에는 당사의 기업활동의 계획, 운영, 통제에 대한 중요한 권한과 책임을 가지고 있는 등기이사 및 사외이사를 포함하였습니다.

(단위 : 천원)		
구분	당기	전기
급여	770,726	1,233,422
퇴직급여	-	25,123
합계	770,726	1,258,545

40. 우발채무 및 약정사항

40-1. 당기말 현재 금융기관과 체결한 주요 약정의 내용은 다음과 같습니다.

(단위 : 천원)			
구분	약정한도 금액		
	하나은행	부산은행	합계
외상매출채권 담보대출	1,550,000	-	1,550,000
신용카드대출	-	120,000	120,000
합계	1,550,000	120,000	1,670,000

40-2. 당기말 현재 운송계약 등과 관련하여 견질로 제공한 어음 등의 내역은 다음과 같습니다.

상대처	제공목적	제공일자	견질제공내역	어음(수표)번호	지급처
삼성코닝(주)	운송계약 담보	1999.03.11	약속어음 1매(백지)	자가06134495	부산은행
서울보증보험(주)	보험계약 담보	2001.12.21	당좌수표 2매(백지)	마가02700058~59	부산은행
미쓰이소꼬(신총)(주)	운송계약 담보	2006.01.18	당좌수표 1매(500,000천원)	마가02863556	부산은행

40-3. 당기말 현재 당사는 한국엠씨씨로지스틱스(주)의 지분 17.65%를 보유하고 있으며, 동 주식 처분시 피투자회사 이사회의 승인을 득하여야 합니다.

40-4. 당사는 에스에스피젤코바제1호사모투자 합자회사의 지분 중 47.24%을 리드코프로부터 60억원에 취득하는 콜옵션 및 리드코프가 60억원에 당사에 매도하는 풋옵션을 보유하고 있습니다.

41. 담보제공 및 지급보증 내역

41-1. 당기말 현재 당사 및 당사의 특수관계자의 차입금과 관련하여 제공한 담보의 내역은 다음과 같습니다.

(단위 : 천원)			
담보제공자산	담보제공처	장부금액	담보설정금액
차량운반구	하나캐피탈 등	43,828	30,086
건물	무궁화캐피탈(주)	3,291,937	1,040,000
금융자산	앤알캐피탈대부(주)	8,000,020	9,000,000

41-2. 당기말 현재 당사는 제14회 무기명식 이권부 담보부 사모 전환사채 80.1억원에 대하여 (주)아이에스이커머스 보통주식 1,170,476주를 담보로 제공하고 있습니다.

41-3. 당기말 현재 당사가 타인을 위하여 제공한 지급보증의 내역은 다음과 같습니다.

(단위 : 천원)				
보증 등을 제공 받은 자	보증 제공처	제공한 보증내용	지급보증금액	비고
(주)보그인터내셔널	유앤아이대부(유)	수익권증서 (부동산 담보신탁용)	9,600,000	(주1)
	대구은행	지급보증	531,696	
	기업은행	지급보증	612,000	
투에이치타운(주)	무궁화캐피탈(주)	지급보증	1,040,000	종속기업
동성실업(주)	부산은행	지급보증	40,800	관계기업
합계			11,824,496	

또한, 당사는 (주)보그인터내셔널의 유앤아이대부(유)의 차입금과 관련하여 자금보증 협약도 제공하고 있습니다.

(주1) 당기중 보유주식 전체를 매각하여 종속기업및관계기업투자에서 제외되었습니다.

41-4. 당기말 현재 당사는 서울보증보험(주)로부터 철도운임지급보증 등과 관련하여 2,646,123천원 보증보험을 제공받고 있습니다.

42. 계류 중인 소송사건

당기말 현재 계류 중인 소송사건의 현황은 다음과 같습니다. 한편, 동 소송은 당기말 현재 관할 법원에 계류 중에 있어 소송사건의 최종 결과가 요약당기재무제표에 미치는 영향을 현재로서는 예측할 수 없습니다.

(단위 : 천원)			
구분	건수	소송가액	소송내역
원고 사건	1건	6,447,000	청구권 인수 외
피고 사건	6건	11,550,584	위약벌 외

43. 위험관리

43-1. 자본위험 관리

당사의 자본관리는 계속기업으로서의 존속능력을 유지하는 한편, 자본조달비용을 최소화하여 주주이익을 극대화 하는 것을 그 목적으로 하고 있습니다.

당사는 자본관리지표로 부채비율과 순차입금비율을 사용하고 있으며, 당기말과 전기말 현재 부채비율과 순차입금비율은 다음과 같습니다.

(단위 : 천원)		
구분	당기말	전기말
부채(A)	57,823,421	41,896,569
자본(B)	26,426,221	42,862,148
현금및현금성자산 등(C)	2,267,017	8,516,313
차입금(D)	29,961,486	12,928,892
부채비율(A/B)	218.81%	97.75%
순차입금비율(D-C)/B	104.80%	10.29%

43-2. 금융위험관리

당사는 금융상품과 관련하여 시장위험, 유동성위험, 신용위험과 같은 다양한 금융위험에 노출되어 있습니다. 당사의 위험관리는 재무적 성과에 영향을 미치는 잠재적 위

험을 식별하여 허용 가능한 수준으로 감소, 제거 및 회피하는 것을 그 목적으로 하고 있습니다. 당사는 전사적인 수준의 위험관리 정책 및 절차를 마련하여 운영하고 있으며, 당사의 재무그룹에서 위험관리에 대한 총괄책임을 담당하고 있습니다. 또한, 내부감사는 위험관리 정책 및 절차의 준수 여부와 위험노출 한도를 지속적으로 검토하고 있습니다. 당사의 전반적인 금융위험관리 전략은 전기와 동일합니다.

가. 시장위험관리

시장위험이란 시장가격의 변동으로 인하여 금융상품의 공정가치나 미래현금흐름이 변동할 위험을 의미합니다. 시장가격 관리의 목적은 수익은 최적화하는 반면 수용가능한 한계 이내로 시장위험 노출을 관리 및 통제하는 것입니다.

① 환위험관리

당사는 현금및현금성자산 및 매출 등과 관련하여 주로 USD 등의 환율변동위험에 노출되어 있으며, 당기말과 전기말 현재 연결실체의 환위험에 대한 노출정도는 다음과 같습니다.

(단위: 천원)		
구분	USD	
	당기말	전기말
매출채권	82,193	71,561
매입채무	16,297	-

당기말과 전기말 현재 각 외화에 대한 기능통화의 환율이 10% 변동시 세전이익 및 자본에 대한 영향은 다음과 같습니다.

(단위 : 천원)				
구분	당기말		전기말	
	10%상승시	10%하락시	10%상승시	10%하락시
USD	8,219	(8,219)	7,156	(7,156)

② 이자율위험관리

당사는 내부자금 공유 확대를 통한 외부차입 최소화, 고금리 차입금 감축, 장/단기 차입구조 개선, 고정 대 변동이자 차입조건외 적정비율 유지, 일간/주간/월간 단위의 국내외 금리동향 모니터링 실시 및 대응방안 수립, 변동금리부 조건의 단기차입금과

예금을 적절히 운영함으로써 이자율변동에 따른 위험을 최소화하고 있습니다.

③ 가격위험관리

당사는 당기손익-공정가치 측정 금융자산과 기타포괄손익-공정가치 측정 금융자산에서 발생하는 가격변동위험에 노출되어 있으며, 당기말과 전기말 현재 가격위험에 노출되어 있는 자산의 장부금액은 다음과 같습니다.

(단위 : 천원)		
구분	금액	
	당기말	전기말
당기손익-공정가치 측정 금융자산	12,771,906	14,249,633
기타포괄손익-공정가치 측정 금융자산	8,349,693	457,519
합계	21,121,599	14,707,152

나. 유동성위험관리

당사는 유동성위험을 관리하기 위하여 단기 및 중장기 자금관리계획을 수립하고 현금유출예산과 실제 현금유출액을 지속적으로 분석, 검토하여 금융부채와 금융자산의 만기구조를 대응시키고 있습니다. 당사의 경영진은 영업활동현금흐름과 금융자산의 현금유입으로 금융부채를 상환가능하다고 판단하고 있습니다.

당기말 현재 당사의 비파생금융부채에 대한 계약상 잔존만기 분석내용은 다음과 같습니다. 동 분석은 비파생금융부채의 할인되지 않은 현금흐름을 기초로 당사가 지급하여야 하는 가장 빠른 만기일에 근거하여 작성되었으며, 원금 및 이자의 현금흐름을 포함하고 있습니다.

(단위 : 천원)				
당기말				
구분	금액			
	1년 이내	1년 ~ 5년	5년 초과	합계
매입채무	7,460,534			7,460,534
기타지급채무	3,993,893	599,700		4,593,593
차입금	6,152,202	8,329		6,160,531
사채(주1)	30,090,000			30,090,000
리스부채	3,716,477	3,687,782	1,115,899	8,520,158
금융부채이자(주2)	440,898	348	-	441,245
금융보증계약(주3)	11,824,496			11,824,496
합계	63,678,500	4,296,159	1,115,899	69,090,557

(주1) 당기말 현재 전환사채 관련하여 조기상환청구 가능일에 조기상환을 청구한다면 지급해야 할 액면금액입니다.

(주2) 당기말 현재 차입금 및 전환사채에 대해서 만기일 및 조기상환청구 가능일까지의 이자비용 추정액입니다.

(주3) 상기 금융보증계약은 피보증인이 보증금액 전액을 청구한다면 당사가 계약 상 지급하여야 할 최대금액입니다.

(단위 : 천원)				
전기말				
구분	금액			
	1년 이내	1년 ~ 5년	5년 초과	합계
매입채무	7,987,091	-	-	7,987,091
기타지급채무	1,823,019	1,355,700	-	3,178,719
차입금	172,643	23,531	-	196,174
사채(주1)	16,600,000	-	-	16,600,000
리스부채	3,946,202	5,270,254	1,482,647	10,699,103
금융부채이자(주2)	89,776	2,575	-	92,351
금융보증계약(주3)	11,016,400	-	-	11,016,400
합계	41,635,131	6,652,060	1,482,647	49,769,838

(주1) 전기말 현재 전환사채 관련하여 조기상환청구 가능일에 조기상환을 청구한다면 지급해야 할 액면금액입니다.

(주2) 전기말 현재 차입금 및 전환사채에 대해서 만기일 및 조기상환청구 가능일까지의 이자비용 추정액입니다.

(주3) 상기 금융보증계약은 피보증인이 보증금액 전액을 청구한다면 당사가 계약상 지급하여야 할 최대금액입니다.

다. 신용위험관리

당사는 금융상품의 당사자 중 일방이 의무를 이행하지 않아 상대방에게 재무손실을 입힐 신용위험에 노출되어 있습니다.

당사는 신규 거래처와 계약시 공개된 재무정보와 신용평가기관에 의하여 제공된 정보 등을 이용하여 거래처의 신용도를 평가하고 이를 근거로 신용거래한도를 결정하고 있으며, 담보 또는 지급보증을 제공받고 있습니다. 또한, 당사는 주기적으로 거래처의 신용도를 재평가하여 신용거래한도를 재검토하고 담보수준을 재조정하고 있으며, 회수가 지연되는 금융자산에 대하여는 회수지연 현황 및 회수대책을 보고하고 있으며 지연사유에 따라 적절한 조치를 취하고 있습니다.

당기말과 전기말 현재 신용위험에 대한 최대노출 정도는 다음과 같습니다.

(단위 : 천원)		
구분	금 액	
	당기	전기
금융보증계약(주1)	11,824,496	11,016,400

(주1) 금융보증계약과 관련된 당사의 최대노출정도는 보증이 청구되면 당사가 지급하여야 할 최대금액이며, 당기말 현재 동 금융보증계약과 관련하여 51,896천원(전기말:32,927천원)이 금융부채로 인식되어 있습니다.

한편, 상기 금융보증계약 및 대출약정을 제외한 나머지 금융자산은 장부금액이 신용위험에 대한 최대노출정도를 표시하고 있으며, 당기말과 전기말 현재 금액은 다음과 같습니다.

(단위 : 천원)		
구분	금 액	
	당기말	전기말
현금및현금성자산(주1)	2,207,017	8,439,333
기타금융자산	62,000	62,000
매출채권	4,951,463	6,034,406
기타수취채권	8,196,965	14,926,944
합계	15,417,445	29,462,683

(주1) 현금시재액은 제외되어 있습니다.

44. 현금흐름에 관한 사항

44-1. 당기와 전기 중 현금의 유입과 유출이 없는 중요한 거래의 내용은 다음과 같습니다.

(단위 : 천원)		
거래내용	당기	전기
전환사채의 전환	11,100,000	21,016,637
대여금 출자전환을 통한 종속기업투자 취득	5,000,000	6,000,014
사용권자산의 증가	2,175,226	7,792,056
리스채권 관련 미수금 증가	217,000	372,000
리스채권 증가	-	715,659
장기차입금의 유동성 대체	15,202	31,058

44-2. 당기와 전기 중 재무활동에서 생기는 부채의 변동내역은 다음과 같습니다.

<당기>

(단위 : 천원)							
구분	기초	재무현금흐름	비현금거래				기말
			대체	손익	증가	감소 및 전환	
단기차입금	147,000	5,990,000	-	-	-	-	6,137,000
유동성장기차입금	25,643	(25,643)	15,202	-	-	-	15,202
장기차입금	23,531	-	(15,202)	-	-	-	8,329
리스부채	9,773,753	(3,914,023)	-	411,196	2,077,904	(780,157)	7,568,675
전환사채	12,732,718	14,477,885	-	4,607,950	(4,121,740)	(3,895,858)	23,800,955
합계	22,702,645	16,528,220	-	5,019,146	(2,043,836)	(4,676,015)	37,530,161

<전기>

(단위 : 천원)							
구분	기초	재무현금흐름	비현금거래				기말
			대체	손익	증가	감소 및 전환	
단기차입금	1,130,180	(983,180)	-	-	-	-	147,000
유동성장기차입금	17,786	(23,201)	31,058	-	-	-	25,643
장기차입금	12,309	42,280	(31,058)	-	-	-	23,531
리스부채	4,369,561	(3,476,193)	-	372,670	8,507,715	-	9,773,753
전환사채	21,519,425	6,508,000	(2,142,619)	2,037,746	-	(15,189,834)	12,732,718
합계	27,049,261	2,067,706	(2,142,619)	2,410,416	8,507,715	(15,189,834)	22,702,645

45. 보고기간 후 사건

45-1. 결손금 보전을 통한 재무구조 개선을 목적으로 2024년 1월 15일을 기준일로 하여 90% 비율의 감자를 진행하였습니다.

46. 계속기업 가정에 대한 중요한 불확실성

당사의 재무제표는 당사가 계속기업으로서 존속할 것이라는 가정을 전제로 작성되었습니다. 따라서 자산과 부채를 정상적인 영업활동과정을 통하여 장부가액으로 회수하거나 상환할 수 있다는 가정 하에 회계처리되었습니다. 그러나 전반적인 경기침체 등에 의한 영업성과 부진으로 인하여 당기 중 당기순손실이 33,559백만원 발생하였으며, 당기말 현재 유동부채가 유동자산을 31,999백만원 초과하고 있습니다. 이러한 상황은 계속기업으로서 그 존속능력에 유의적 의문을 제기하고 있습니다.

상기 계속기업으로서의 존속문제에 대하여 당사는 단기차입금 및 유동성장기부채의 차환과 사업 구조조정, 인원감축 및 최대주주의 유상증자 등을 통한 재무구조의 개선을 포함한 경영개선계획을 추진 중에 있습니다.

당사의 재무제표 작성의 전제가 된 계속기업가정의 타당성에 대해 유의적 의문이 제기되는 상황 하에서는 차입금 차환계획과 흑자전환 달성을 위한 경영개선계획 및 추가 자금조달의 성패에 따라 계속기업가정의 타당성이 좌우되는 중요한 불확실성이 존재하고 있습니다. 만일 이러한 계획에 차질이 있어서 당사가 계속기업으로서 존속하기 어려운 경우에는 당사의 자산과 부채를 정상적인 영업활동과정을 통하여 장부가액으로 회수하거나 상환하지 못할 수도 있습니다. 이와 같은 불확실성의 최종결과로 계속기업가정이 타당하지 않을 경우에 발생할 수도 있는 자산과 부채의 금액 및 분류표시와 관련 손익항목에 대한 수정사항은 재무제표에 반영되어 있지 않습니다.

6. 배당에 관한 사항

(1) 배당정책

당사는 정관에 의거하여 이사회 결의 및 주주총회 결의를 통해 주주이익 극대화를 위하여

회사이익의 일정부분을 주주에게 환원하는 주요수단으로 현금배당, 주식배당을 시행할 수 있습니다. 당사는 이익배당과 배당금 청구권의 소멸시효에 관하여 다음과 같이 정관에 규정하고 있습니다.

(2) 배당에 관한 사항

당사의 정관상 배당에 관한 사항에 대해 다음과 같이 명시하고 있습니다.

정관규정	내용
제9조의 3 (동등배당)	이 회사는 배당 기준일 현재 발행(전환된 경우를 포함한다)된 동종 주식에 대하여 발행일에 관계 없이 모두 동등하게 배당한다.
제44조 (이익금의 처분)	이 회사의 매사업년도 이익금(이월이익잉여금 포함)을 다음과 같이 처분한다. 1. 이익준비금(상법상의 이익준비금) 2. 기타의 법정적립금 3. 배당금 4. 임의적립금 5. 기타의 이익잉여금 처분액 6. 차기 이월이익잉여금
제45조 (이익배당)	① 이익의 배당은 금전, 주식 및 기타의 재산으로 할 수 있다. ② 이익의 배당을 주식으로 하는 경우 회사가 수종의 주식을 발행한 때에는 주주총회의 결의로 그와 다른 종류의 주식으로도 할 수 있다. ③ 제1항의 배당은 제13조 제1항에서 정한 날 현재의 주주명부에 기재된 주주 또는 등록된 질권자에게 지급한다.
제45조의2 (중간배당)	① 이 회사는 ○월 ○일 0시 현재의 주주에게 상법 제462조의3에 의한 중간배당을 할 수 있다. ② 제1항의 중간배당은 이사회의 결의로 하되, 그 결의는 제1항의 기준일 이후 45일 내로 하여야 한다. ③ 중간배당은 직전결산기의 대차대조표상의 순자산액에서 다음 각호의 금액을 공제한 액을 한도로 한다. 1. 직전결산기의 자본금의 액 2. 직전결산기까지 적립된 자본준비금과 이익준비금의 합계액 3. 상법시행령에서 정하는 미실현이익 4. 직전결산기의 정기주주총회에서 이익배당하기로 정한 금액 5. 직전결산기까지 정관의 규정 또는 주주총회의 결의에 의하여 특정목적에 위해 적립한 임의준비금 6. 중간배당에 따라 당해 결산기에 적립하여야 할 이익준비금
제46조 (배당금지청구권의 소멸 시효)	① 배당금의 지급 청구권은 5년간 이를 행사하지 아니하면 소멸시효가 완성한다. ② 제1항의 시효의 완성으로 인한 배당금은 이 회사에 귀속한다.

(3) 주요배당지표

구 분	주식의 종류	당기	전기	전전기
		제70기 (2023년 기말)	제69기 (2022년 기말)	제68기 (2021년 기말)
주당액면가액(원)		5,000	500	500
(연결)당기순이익(백만원)		-31,563	-24,432	-17,669
(별도)당기순이익(백만원)		-33,558	-27,106	-15,307
(연결)주당순이익(원)		-2,708	-3,137	-3,053
현금배당금총액(백만원)		-	-	-
주식배당금총액(백만원)		-	-	-
(연결)현금배당성향(%)		-	-	-

구 분	주식의 종류	당기	전기	전전기
		제70기 (2023년 기말)	제69기 (2022년 기말)	제68기 (2021년 기말)
현금배당수익률(%)	-	-	-	-
	-	-	-	-
주식배당수익률(%)	-	-	-	-
	-	-	-	-
주당 현금배당금(원)	-	-	-	-
	-	-	-	-
주당 주식배당(주)	-	-	-	-
	-	-	-	-

※ 기본주당이익(손실)은 지배기업 소유주지분에 대한 (연결)당기말 당기순이익(손실)을 가중평균유통보통주식수로 나누어 산정하였습니다.

※ 2023년 03월 29일 당사는 임시주주총회에서 주식(액면)병합 안건이 가결됨에 따라, 이를 반영하여 전기, 전전기 (연결)주당순이익을 재산정하여 기재하였습니다.

7. 증권의 발행을 통한 자금조달에 관한 사항

7-1. 증권의 발행을 통한 자금조달 실적

[지분증권의 발행 등과 관련된 사항]

(1) 증자(감자)현황

(기준일: 2023년 12월 31일)

(단위: 원, 주)

주식발행 (감소)일자	발행(감소) 형태	발행(감소)한 주식의 내용				
		종류	수량	주당 액면가액	주당발행 (감소)가액	비고
2021.03.03	전환권행사	기명식 보통주	663,349	500	1,809	제2회 전환사채(12억)
2021.03.04	전환권행사	기명식 보통주	276,395	500	1,809	제2회 전환사채(5억)
2021.03.05	유상증자(제3차배정)	기명식 보통주	518,672	500	1,928	제3차배정 유상증자(소액공모)
2021.03.26	전환권행사	기명식 보통주	719,025	500	1,808	제2회 전환사채(13억)
2021.03.31	전환권행사	기명식 보통주	110,619	500	1,808	제2회 전환사채(2억)
2021.04.12	전환권행사	기명식 보통주	1,548,672	500	1,808	제2회 전환사채(28억)
2021.04.15	전환권행사	기명식 보통주	497,787	500	1,808	제2회 전환사채(9억)

주식발행 (감소)일자	발행(감소) 형태	발행(감소)한 주식의 내용				
		종류	수량	주당 액면가액	주당발행 (감소)가액	비고
2021.04.29	전환권행사	기명식 보통주	55,309	500	1,808	제2회 전환사채(1억)
2021.06.14	전환권행사	기명식 보통주	7,007,298	500	685	제3회 전환사채(48억)
2021.06.15	전환권행사	기명식 보통주	291,970	500	685	제3회 전환사채(2억)
2021.10.28	전환권행사	기명식 보통주	3,465,002	500	1,443	제4회 전환사채(50억)
2021.12.30	전환권행사	기명식 보통주	878,186	500	1,412	제5회 전환사채(7.4억)
2022.02.07	전환권행사	기명식 보통주	991,500	500	1,412	제5회 전환사채(14억)
2022.02.08	전환권행사	기명식 보통주	141,643	500	1,412	제5회 전환사채(2억)
2022.03.02	전환권행사	기명식 보통주	1,450,326	500	1,379	제6회 전환사채(20억)
2022.03.03	전환권행사	기명식 보통주	217,548	500	1,379	제7회 전환사채(3억)
2022.03.11	전환권행사	기명식 보통주	1,450,324	500	1,379	제6회 전환사채(20억)
2022.06.10	전환권행사	기명식 보통주	4,882,000	500	1,229	제6회 전환사채(60억)
2022.06.11	유상증자(제3자배정)	기명식 보통주	806,451	500	1,240	제3자배정 유상증자(소액공모)
2022.06.29	전환권행사	기명식 보통주	4,032,258	500	1,240	제8회 전환사채(50억)
2022.11.17	전환권행사	기명식 보통주	1,328,020	500	753	제10회 전환사채(10억)
2022.11.18	전환권행사	기명식 보통주	1,328,021	500	753	제10회 전환사채(10억)
2022.11.30	유상증자(제3자배정)	기명식 보통주	21,461,126	500	746	제3자배정 유상증자
2022.12.12	전환권행사	기명식 보통주	402,144	500	746	제7회 전환사채(3억)
2022.12.30	전환권행사	기명식 보통주	670,241	500	746	제10회 전환사채(5억)
2023.01.09	전환권행사	기명식 보통주	1,340,482	500	746	제10회 전환사채(10억)
2023.02.08	전환권행사	기명식 보통주	268,096	500	746	제10회 전환사채(2억)
2023.05.04	-	기명식 보통주	95,561,019	5,000	-	주식병합(500원 → 5,000원)
2023.05.26	전환권행사	기명식 보통주	600,493	5,000	5,662	제9회 전환사채(34억)
2023.05.30	전환권행사	기명식 보통주	70,646	5,000	5,662	제9회 전환사채(4억)
2023.05.30	전환권행사	기명식 보통주	17,661	5,000	5,662	제12회 전환사채(1억)
2023.06.20	전환권행사	기명식 보통주	883,080	5,000	5,662	제11회 전환사채(50억)

주식발행 (감소)일자	발행(감소) 형태	발행(감소)한 주식의 내용				
		종류	수량	주당 액면가액	주당발행 (감소)가액	비고
2023.09.01	유상증자(제3자배정)	기명식 보통주	199,999	5,000	5,000	제3자배정 유상증자(소액공모)
2023.10.26	전환권행사	기명식 보통주	200,000	5,000	5,000	제13회 전환사채 (10억)

(2) 미상환 전환사채 발행현황

(기준일 : 2023년 12월 31일)

(단위 : 천원, 주)

종류\구분	회차	발행일	만기일	권면(전자등록)총액	전환대상 주식의 종류	전환청구가능기간	전환조건		미상환사채		비고
							전환비율 (%)	전환가액	권면(전자등록)총액	전환가능주식수	
제12회 무기명 무보증 사모 전환사채	12	2022.04.20	2025.04.20	5,100,000	보통주	2023.04.20 ~ 2025.03.19	100	5,000	5,000,000	1,000,000	(주1)
제13회 무기명 무보증 사모 전환사채	13	2022.10.14	2025.10.14	6,500,000	보통주	2023.10.14 ~ 2025.09.13	100	5,000	5,500,000	700,000	(주1)
제14회 무기명 이권부 무보증 사모 전환사채	14	2023.01.11	2026.01.11	15,010,000	보통주	2024.01.11 ~ 2025.12.10	100	5,000	15,010,000	3,002,000	(주1)
제15회 무기명 무보증 사모 전환사채	15	2023.01.11	2026.01.11	7,000,000	보통주	2024.01.11 ~ 2025.12.10	100	5,000	7,000,000	1,400,000	(주1)
제16회 무기명 무보증 사모 전환사채	16	2023.05.11	2026.05.11	6,580,000	보통주	2024.05.11 ~ 2026.04.11	100	5,000	6,580,000	1,316,000	(주1)
합 계	-	-	-	40,190,000	-	-	-	-	39,090,000	7,418,000	-

※ 2023년 05월 04일: 2023년 03월 29일에 개최된 제70기 제1회 임시주주총회에서 주식 병합(액면가액 500원 => 5,000원)이 승인됨에 따라 주식병합의 효력발생일(2023년 05월 04일)에 전환가액이 조정되었습니다.

※ 2024년 01월 16일: 2023년 12월 29일에 개최된 제70기 제3회 임시주주총회에서 주식 분할(액면가액 5,000원 => 500원)의 안건이 가결됨에 따라 2024년 01월 16일에 효력이 발

생하였습니다. (액면가 5,000원의 보통주 1주를 액면가 500원 보통주 10주로 주식분할)

※ 2024년 01월 16일: 2023년 12월 29일에 개최된 제70기 제3회 임시주주총회에서 자본 감소(결손금 보전)의 안건이 가결됨에 따라 2024년 01월 16일에 효력이 발생하였습니다. (1주당 액면가 500원의 보통주 10주를 동일 액면가 500원 보통주 1주로 무상병합)

(주1) 2024년 03월 16일: 2024년 03월 15일 제3자배정 유상증자(발행가액 2,378원)의 효력발생일로, 직전 전환가액을 하회하는 유상증자로 전환가액 2,378원으로 조정되었습니다.

(3) 채무증권 발행실적

[채무증권의 발행 등과 관련된 사항]

(기준일: 2023년 12월 31일)

(단위: 백만원, %)

발행회사	증권종류	발행방법	발행일자	권면(전자등록)총액	이자율	평가등급 (평가기관)	만기일	상환 여부	주관회사
(주)국보 제9회 CB	회사채	사모	2021.06.09	3,800	1.0	-	2024.06.09	상환완료	-
(주)국보 제10회 CB	회사채	사모	2021.11.04	3,700	4.5	-	2024.11.04	상환완료	-
(주)국보 제11회 CB	회사채	사모	2021.11.30	5,000	4.5	-	2024.11.30	상환완료	-
(주)국보 제12회 CB	회사채	사모	2022.04.20	5,100	4.5	-	2025.04.20	미상환 금액 5,000	-
(주)국보 제13회 CB	회사채	사모	2022.10.14	6,500	1.0	-	2025.10.14	자기사채 2,000 미상환 금액 3,500	-
(주)국보 제14회 CB	회사채	사모	2023.01.11	15,010	4.0	-	2026.01.11	미상환	-
(주)국보 제15회 CB	회사채	사모	2023.01.11	7,000	1.0	-	2026.01.11	미상환	-
(주)국보 제16회 CB	회사채	사모	2023.05.11	6,580	1.0	-	2026.05.11	미상환	-
합 계	-	-	-	52,690	-	-	-	-	-

(4) 기업어음증권 미상환 잔액

(기준일: 2023년 12월 31일)

(단위: 백만원)

잔여만기	10일 이하	10일초과 30일이하	30일초과 90일이하	90일초과 180일이하	180일초과 1년이하	1년초과 2년이하	2년초과 3년이하	3년 초과	합 계
공모	-	-	-	-	-	-	-	-	-

잔여만기		10일 이하	10일초과 30일이하	30일초과 90일이하	90일초과 180일이하	180일초과 1년이하	1년초과 2년이하	2년초과 3년이하	3년 초과	합 계
미상환 잔액	사모	-	-	-	-	-	-	-	-	-
	합계	-	-	-	-	-	-	-	-	-

(5) 단기사채 미상환 잔액

(기준일 : 2023년 12월 31일)

(단위 : 백만원)

잔여만기		10일 이하	10일초과 30일이하	30일초과 90일이하	90일초과 180일이하	180일초과 1년이하	합 계	발행 한도	잔여 한도
미상환 잔액	공모	-	-	-	-	-	-	-	-
	사모	-	-	-	-	-	-	-	-
	합계	-	-	-	-	-	-	-	-

(6) 회사채 미상환 잔액

(기준일 : 2023년 12월 31일)

(단위 : 백만원)

잔여만기		1년 이하	1년초과 2년이하	2년초과 3년이하	3년초과 4년이하	4년초과 5년이하	5년초과 10년이하	10년초과	합 계
미상환 잔액	공모	-	-	-	-	-	-	-	-
	사모	-	10,500	28,590	-	-	-	-	39,090
	합계	-	10,500	28,590	-	-	-	-	39,090

(7) 신종자본증권 미상환 잔액

(기준일 : 2023년 12월 31일)

(단위 : 백만원)

잔여만기		1년 이하	1년초과 5년이하	5년초과 10년이하	10년초과 15년이하	15년초과 20년이하	20년초과 30년이하	30년초과	합 계
미상환 잔액	공모	-	-	-	-	-	-	-	-
	사모	-	-	-	-	-	-	-	-
	합계	-	-	-	-	-	-	-	-

(8) 조건부자본증권 미상환 잔액

(기준일 : 2023년 12월 31일)

(단위 : 백만원)

잔여만기		1년 이하	1년초과 2년이하	2년초과 3년이하	3년초과 4년이하	4년초과 5년이하	5년초과 10년이하	10년초과 20년이하	20년초과 30년이하	30년초과	합 계
	공모	-	-	-	-	-	-	-	-	-	-

잔여만기		1년 이하	1년초과 2년이하	2년초과 3년이하	3년초과 4년이하	4년초과 5년이하	5년초과 10년이하	10년초과 20년이하	20년초과 30년이하	30년초과	합 계
미상환 잔액	사모	-	-	-	-	-	-	-	-	-	-
	합계	-	-	-	-	-	-	-	-	-	-

7-2. 증권의 발행을 통해 조달된 자금의 사용실적

(1) 사모자금의 사용내역

(기준일: 2023년 12월 31일)

(단위: 백만원)

구 분	회차	납입일	주요사항보고서의 자금사용 계획		실제 자금사용 내역		차이발생 사유 등
			사용용도	조달금액	내용	금액	
제6회 무기명 무보증 사모 전환사채	6	2021.02.26	운영자금	8,000	운영자금 : 8,000	8,000	-
제6회 무기명 무보증 사모 전환사채	6	2021.02.26	타법인 증권 취득	2,000	타법인 증권 취득	2,000	-
제7회 무기명 무보증 사모 전환사채	7	2021.02.26	운영자금	600	운영자금	600	-
유상증자(제3자배정)	17	2021.03.04	운영자금	999	운영자금	999	-
제8회 무기명 무보증 사모 전환사채	8	2021.05.31	운영자금	3,000	운영자금	3,000	-
제8회 무기명 무보증 사모 전환사채	8	2021.05.31	타법인 증권 취득	2,000	타법인 증권 취득	2,000	-
제9회 무기명 무보증 사모 전환사채	9	2021.06.09	타법인 증권 취득	3,800	타법인 증권 취득	3,800	-
제10회 무기명 무보증 사모 전환사채	10	2021.11.04	타법인 증권 취득	3,700	타법인 증권 취득	3,700	-
제11회 무기명 이권부 담보부 사모 전환사채	11	2021.11.30	운영자금	5,000	운영자금	5,000	-
제12회 무기명 무보증 사모 전환사채	12	2022.04.20	운영자금	5,100	운영자금	5,100	-
유상증자(제3자배정)	18	2022.06.10	운영자금	999	운영자금	999	-
제13회 무기명 무보증 사모 전환사채	13	2022.10.14	운영자금	6,500	운영자금	6,500	-
유상증자(제3자배정)	26	2022.11.29	운영자금	6,009	운영자금	6,009	-
유상증자(제3자배정)	26	2022.11.29	타법인 증권 취득	10,000	타법인 증권 취득	10,000	-
제14회 무기명 이권부 무보증 사모 전환사채	14	2023.01.11	타법인 증권 취득	15,010	타법인 증권 취득	15,010	-
제15회 무기명 무보증	15	2023.01.11	운영자금	7,000	운영자금	7,000	-

구분	회차	납입일	주요사항보고서의 자금사용 계획		실제 자금사용 내역		차이발생 사유 등
			사용용도	조달금액	내용	금액	
사모 전환사채							
제16회 무기명 무보증 사모 전환사채	16	2023.05.11	채무상환자금	6,580	채무상환자금	6,580	-
유상증자(제3자배정)	31	2023.08.31	운영자금	999	운영자금	999	-

8. 기타 재무에 관한 사항

(1) 대손충당금 설정내역

가. 최근 사업연도의 계정과목별 대손충당금 설정내역(연결기준)

(기준일: 2023년 12월 31일)

(단위: 백만원)

구분	계정과목	채권 총액	대손충당금	대손충당금 설정률(%)
제70기 (2023년 기말)	매출채권	7,425	-2,453	33.04
	기타수취채권	25,746	-18,205	70.71
	합 계	33,170	-20,658	62.28
제69기 (2022년 기말)	매출채권	15,062	-6,674	44.31
	기타수취채권	33,726	-18,338	54.37
	합 계	48,789	-25,012	51.27
제68기 (2021년 기말)	매출채권	15,472	-2,415	15.61
	기타수취채권	25,289	-16,991	67.19
	합 계	40,761	-19,406	47.61

나. 최근 사업연도의 계정과목별 대손충당금 설정내역(별도기준)

(기준일: 2023년 12월 31일)

(단위: 백만원)

구분	계정과목	채권 총액	대손충당금	대손충당금 설정률(%)
제70기	매출채권	7,146	-2,194	30.71
	기타수취채권	27,149	-18,952	69.81

구분	계정과목	채권 총액	대손충당금	대손충당금 설정률(%)
(2023년 기말)	합계	34,295	-21,147	61.66
제69기 (2022년 기말)	매출채권	8,199	-2,165	26.40
	기타수취채권	33,307	-18,380	55.18
	합계	41,506	-20,545	49.50
제68기 (2021년 기말)	매출채권	8,187	-2,172	26.52
	기타수취채권	30,592	-17,144	56.04
	합계	38,779	-19,316	49.81

(2) 대손충당금 변동현황

가. 최근 사업연도의 대손충당금 변동현황(연결기준)

(기준일 : 2023년 12월 31일)

(단위 : 백만원)

구분	제70기 (2023년 기말)	제69기 (2022년 기말)	제68기 (2021년 기말)
1. 기초 대손충당금 잔액합계	25,012	19,406	15,736
2. 순대손처리액(①-②±③)		-	-
① 대손처리액(상각채권액)		-	-
② 상각채권회수액		-	-
③ 기타증감액	-4,987	-	-71
3. 대손상각비 계상(환입)액	633	5,606	3,740
4. 기말 대손충당금 잔액합계	20,658	25,012	19,406

나. 최근 사업연도의 대손충당금 변동현황(별도기준)

(기준일 : 2023년 12월 31일)

(단위 : 백만원)

구분	제70기 (2023년 기말)	제69기 (2022년 기말)	제68기 (2021년 기말)
1. 기초 대손충당금 잔액합계	20,545	19,316	16,974
2. 순대손처리액(①-②±③)		-	-
① 대손처리액(상각채권액)		-	-
② 상각채권회수액		-	-

구분	제70기 (2023년 기말)	제69기 (2022년 기말)	제68기 (2021년 기말)
③ 기타증감액	-1	-	-1,689
3. 대손상각비 계상(환입)액	603	1,229	4,031
4. 기말 대손충당금 잔액합계	21,147	20,545	19,316

(3) 매출채권관련 대손충당금 설정방침

당기말 현재 매출채권에 대하여 장래의 대손가능성을 추정하여 대손충당금을 설정하고 있습니다.

가. 매출채권관련 대손충당금 설정방침

[대손충당금 설정방침]

-채무상태표일 현재의 매출채권과 기타채권 잔액에 대하여 개별적으로 부도, 파산, 강제집행 등 손상발생의 객관적 증거가 있는지를 검토하고, 과거의 대손경험률과 장래의 대손예상액을 기초로 대손충당금을 설정

[대손경험률 및 대손예상액 산정근거]

-대손경험률: 과거 3개년 부실채권 발생액을 근거로 대손경험률을 산정하여 설정하되, 채무자의 부도 등으로 회수가 불확실한 채권의 경우 개별 평가하여 설정

-대손예상액: 개별기업별 과거 3개년 대손경험률을 적용하고, 채무자의 부도, 파산, 강제집행 등으로 회수가 불투명한 채권의 경우 회수가능성 및 담보설정여부 등을 고려하여 채권잔액의 1%초과 ~ 100% 범위에서 합리적인 대손 추산액 설정

[대손처리기준]

-거래처의 부도, 파산, 회생절차 등으로 채권회수 가능성이 없다고 판단되는 경우

-거래처의 사업장에 대해 제3자가 강제집행, 사업폐지 등으로 채권회수 가능성이 없다고 판단되는 경우

-채무자의 사망, 실종, 도주 등으로 채권회수가 가능성이 없다고 판단되는 경우

-외부 채권회수 전문기관이 회수가 불가능하다고 통지하는 경우

-소송 등으로 법적 청구권이 소멸한 경우

-기타 정상적인 채권회수 가능성이 없다고 판단되는 경우

나. 매출채권 및 기타수취채권의 연령분석 현황(연결기준)

(기준일: 2023년 12월 31일)

(단위: 천원)

구분	당기말					
	연체되지 않은 채권(주1)	연체되었으나 손상되지 않은 채권(주2)			손상채권	합계
		6개월 이하	7 ~ 12개월	12개월 초과		
매출채권	2,694,350	119,628	11,647	2,146,143	2,452,775	7,424,542
유동성 기타수취채권	1,207,262	726,922	707,648	2,053,427	18,305,559	23,000,818
비유동성 기타수취채권	1,497,199	-	-	-	651,128	2,148,327
합계	5,398,810	846,550	719,295	4,199,570	21,409,462	32,573,687

구분	전기말					
	연체되지 않은 채권(주1)	연체되었으나 손상되지 않은 채권(주2)			손상채권	합계
		6개월 이하	7 ~ 12개월	12개월 초과		
매출채권	8,277,944	104,461	6,096	-	6,673,878	15,062,378
유동성 기타수취채권	6,010,571	1,362,573	4,098	-	21,856,631	29,233,874
비유동성 기타수취채권	3,841,174	-	-	-	651,128	4,492,302
합계	18,129,690	1,467,034	10,194	-	29,181,636	48,788,554

구분	전전기말					
	연체되지 않은 채권(주1)	연체되었으나 손상되지 않은 채권(주2)			손상채권	합계
		6개월 이하	7 ~ 12개월	12개월 초과		
매출채권	10,802,673	127,252	531,470	1,595,476	2,415,133	15,472,004
유동성 기타수취채권	5,294,747	641,859	295,758	632,194	16,613,322	23,477,880
비유동성 기타수취채권	1,159,722	-	-	-	651,128	1,810,850
합계	17,257,142	769,112	827,228	2,227,669	19,679,582	40,760,734

(주1) 과거 부도경험이 없는 거래처들에 대한 채권들로 구성되어 있습니다.

(주2) 연체되었으나 손상되지 않은 채권은 최근 부도기록이 없는 여러 독립된 거래처들과 관련되어 있습니다.

다. 매출채권 및 기타수취채권의 연령분석 현황(별도기준)

(기준일: 2023년 12월 31일)

(단위: 천원)

구분	당기말					
	연체되지 않은 채권(주1)	연체되었으나 손상되지 않은 채권(주2)			손상채권	합계
		6개월 이하	7 ~ 12개월	12개월 초과		
매출채권	2,674,045	119,628	11,647	2,146,143	2,194,139	7,145,602
유동성 기타수취채권	3,307,206	726,922	707,648	2,053,427	18,301,327	25,096,531
비유동성 기타수취채권	1,401,762	-	-	-	651,128	2,052,890
합계	7,383,013	846,550	719,295	4,199,570	21,146,594	34,295,022

구분	전기말					
	연체되지 않은 채권(주1)	연체되었으나 손상되지 않은 채권(주2)			손상채권	합계
		6개월 이하	7 ~ 12개월	12개월 초과		
매출채권	5,926,340	102,338	5,729	-	2,164,566	8,198,972
유동성 기타수취채권	8,764,638	1,591,910	518,873	-	17,728,991	28,604,413
비유동성 기타수취채권	4,051,522	-	-	-	651,128	4,702,650
합계	18,742,500	1,694,248	524,602	-	20,544,685	41,506,035

구분	전전기말					
	연체되지 않은 채권(주1)	연체되었으나 손상되지 않은 채권(주2)			손상채권	합계
		6개월 이하	7 ~ 12개월	12개월 초과		
매출채권	3,760,958	127,252	531,470	1,595,476	2,171,512	8,186,668
유동성 기타수취채권	10,727,314	641,859	295,758	632,194	16,492,991	28,790,117
비유동성 기타수취채권	1,151,162	-	-	-	651,128	1,802,290
합계	15,639,434	769,112	827,228	2,227,669	19,315,632	38,779,075

(주1) 과거 부도경험이 없는 거래처들에 대한 채권들로 구성되어 있습니다.

(주2) 연체되었으나 손상되지 않은 채권은 최근 부도기록이 없는 여러 독립된 거래처들과 관련되어 있습니다.

(4) 재고자산 현황

가. 최근 사업연도의 재고자산의 사업부문별 보유현황

(기준일 : 2023년 12월 31일)

(단위 : 백만원)

사업부문	계정과목	제70기 (2023년 기말)	제69기 (2022년 기말)	제68기 (2021년 기말)
물류사업부문	저장품	229	253	240
	소계	229	253	240

사업부문	계정과목	제70기 (2023년 기말)	제69기 (2022년 기말)	제68기 (2021년 기말)
신규사업부문	원재료	-	625	544
	상품	-	5,895	8,289
	제품	-	16,933	15,159
	부재료	-	152	142
	미착상품	-	244	2
	완성공사	5,170	5,170	5,170
	차감: 평가충당금	-1,122	-1,780	-1,830
	소계	4,048	27,238	27,475
합 계		4,276	27,491	27,716
총자산대비 재고자산 구성비율(%) [재고자산÷기말자산총계×100]		4.68	25.00	27.09
재고자산회전율(회수) [연환산 매출원가÷{(기초재고+기말재고)÷2}]		4.15회	3.70회	3.63회

※ 지배기업은 당기말 중 지분을 전량 처분하여 (주)보그인터내셔널이 관계기업에서 제외됨에 따라 의류사업부문을 중단영업으로 표시하였습니다.

나. 재고자산의 실사내역 등

(기준일: 2023년 12월 31일)

(단위: 백만원)

계정과목	취득가액	실사금액	평가손실	기말잔액	비고
상품	-	-	-	-	-
제품	-	-	-	-	-
원재료	-	-	-	-	-
부재료	-	-	-	-	-
저장품	229	229	-	229	-
미착품	-	-	-	-	-
완성공사	5,170	5,170	-1,122	4,048	-
합 계	5,399	5,399	-1,122	4,276	-

1) 실사일자: 당사는 2023년 기말 재무제표를 작성함에 있어서 2024년 1월 5일에 재고실사를 실시하였습니다.

2) 실사장소: 양산아이시디 및 당사 재고자산 보관 창고 등

3) 외부기관 참여여부: 2023년 기말 재고실사 시에는 전문가 및 외부감사인의 입회 없이 당사 자체 재고실사가 실시되었습니다.

(5) 공정가치의 평가내역

당사의 공정가치평가 내역은 'Ⅲ. 재무에 관한사항_3.연결재무제표 주석<3. 공정가치>'의 내용을 참조하시기 바랍니다.

IV. 이사의 경영진단 및 분석의견

1. 예측정보에 대한 주의사항

당사가 본 경영진단의견서에서 미래에 발생할 것으로 예상·예측한 활동, 사건 또는 현상은, 당해 공시서류 작성시점의 사건 및 재무성과에 대한 회사의 견해를 반영한 것입니다. 동 예측정보는 미래 사업환경과 관련된 다양한 가정에 기초하고 있으며, 이러한 가정들은 외부 환경, 회사 내부경영과 관련된 요인 및 기타 변수로 인하여 부정확한 것으로 판명될 수도 있습니다. 당사는 동 예측정보 작성시점 이후에 발생하는 위험 또는 불확실성을 반영하기 위하여 예측정보에 기재한 사항을 수정하는 정보보고서를 공시할 의무는 없습니다. 동 의견서에 기재된 예측정보는 동 의견서 작성시점을 기준으로 작성한 것이며, 회사가 이러한 위험요인이나 예측정보를 업데이트 할 책임이 없음을 유의하시기 바랍니다.

2. 개요

(1) 최대주주변경에 관한 사항

회사명	변동일자	최대주주	비고
(주)국보	2019.04.24	흥아해운(주) → 제이에스2호 사모투자 합자회사	(주1)
	2019.08.28	제이에스2호 사모투자 합자회사 → (주)카리스	(주2)
	2020.09.07	(주)카리스 → (주)케이비국보	(주3)
	2022.11.30	(주)케이비국보 → 엠부동산성장1호투자목적 유한회사	(주4)

(주1) 2019년 04월 24일 최대주주인 흥아해운(주)은 보유주식과 경영권 및 그에 수반하는 권리와 의무를 장외거래를 통해 제이에스2호 사모투자 합자회사에게 매도하였고, 제이에스2호 사모투자 합자회사는 소유주식수 425,923주(지분율 25.32%)를 취득하여 최대주주가 되었습니다.

(주2) 2019년 08월 28일 제3자배정 유상증자를 통해 추가지분 취득한 (지분율 22.53%)

(주)카리스는 (주)국보의 최대주주가 되었습니다.

(주3) 2020년 09월 07일 (주)카리스의 장외 지분매각으로 지분율 10.35% 보유한 (주)케이비국보가 (주)국보의 최대주주가 되었습니다.

(주4) 2022년 11월 30일 제3자배정 유상증자를 통해 지분 취득한 (지분율 20.74%) 엠부동산성장1호투자목적 유한회사는 (주)국보의 최대주주가 되었습니다.

(2) 주요 경영지표 (연결기준)

(기준일: 2023년 12월 31일)

(단위: 천원)

구분	제70기 (2023년 기말)	제69기 (2022년 기말)	증감액	증감률
자산	91,420	109,960	(18,540)	-16.86%
부채	62,049	66,872	(4,823)	-7.21%
자본	29,371	43,088	(13,718)	-31.84%
매출	65,925	76,769	(10,844)	-14.13%
영업이익(손실)	(12,393)	(5,218)	(7,175)	137.51%
당기순이익(손실)	(31,563)	(5,396)	(26,167)	484.98%

구분	산식	2022년	2021년
매출액증가율	(당기매출액-전기매출액)/전기매출액*100	-14.13%	29.06%
영업이익율	(영업이익/매출액)*100	-18.80%	-6.80%
당기순이익율	(당기순이익/매출액)*100	-47.88%	-7.03%
부채비율	(부채총액/자기자본)*100	211.26%	155.20%
유동비율	(유동자산/유동부채)*100	40.16%	110.70%
자기자본비율	(자기자본/총자산)*100	32.13%	39.19%

3. 재무상태 및 영업실적 (연결기준)

(1) 재무상태

* 당사의 지난 2개 사업년도의 재무상태에 관한 자료는 다음과 같습니다.

(기준일 : 2023년 12월 31일)

(단위 : 백만원)

과 목	2023년	2022년	증감율(%)
[유동자산]	21,938	60,513	-63.75%
[비유동자산]	69,482	49,447	40.52%
자산총계	91,420	109,960	-16.86%
[유동부채]	54,620	54,666	-0.08%
[비유동부채]	7,429	12,206	-39.14%

과 목	2023년	2022년	증감율(%)
부채총계	62,049	66,872	-7.21%
[자본금]	62,949	52,285	20.40%
[주식발행초과금]	56,832	54,741	3.82%
[기타자본구성요소]	17,126	11,565	48.09%
[기타포괄손익누계액]	(5,144)	(5,452)	-5.65%
[이익잉여금]	(101,978)	(70,266)	-45.13%
[비지배지분]	(414)	215	-292.31%
자본총계	29,371	43,088	-31.84%

※ 부채 총계는 전년대비 7.21% 감소하였는바, 주요요인은 리스부채 및 충당부채 감소입니다.

※ 자본 총계는 전년대비 31.84% 감소하였는바, 주요요인은 결손금 증가입니다.

(2) 영업실적

* 당사의 지난 2개 사업년도의 영업실적에 관한 자료는 다음과 같습니다.

(기준일 : 2023년 12월 31일)

(단위 : 백만원)

구 분	영 업 실 적		증 감 율(%)
	2023년	2022년	
매 출 액	65,925	76,769	-14.13%
매 출 원 가	53,709	54,723	-1.85%
매출총이익	12,216	22,047	-44.59%
판매비와관리비	24,609	27,264	-9.74%
영업손익	(12,393)	(5,218)	-137.51%
기타수익	8,019	2,739	192.80%
기타비용	3,359	1,105	203.97%
금융수익	1,284	837	53.48%
금융비용	8,008	3,456	131.70%
지분법손익	(17,372)	767	2366.15%
계속법인세차감전순이익	(31,828)	(5,437)	-485.40%

구분	영업실적		증감율(%)
	2023년	2022년	
계속영업당기순이익	(31,563)	(5,396)	-484.98%
당기순이익	(31,563)	(5,396)	-484.98%
(지배기업소유지분)	(31,404)	(5,259)	-497.19%
총포괄손익	(31,506)	(6,682)	-371.50%
(지배기업소유지분)	(31,347)	(6,545)	-378.93%

※ 당사의 당기 매출액과 매출원가는 각각 전년대비 14.13%, 1.85% 감소하였는 바, 의류 사업 부문 매각에 따른 매출감소가 주요요인입니다.

※ 당기 영업손실 및 당기순손실은 각각 전기대비 137.51%, 484.98% 증가하였는 바, 매출감소, 관계기업 손상차손 등이 주요요인입니다.

(3) 사업부문별 영업실적

(기준일: 2023년 12월 31일)

(단위: 천원)

구분	당기					
	물류	마스크	의류	신문	부동산	합계
총부문수익	47,171,732	9,886	18,540,614	199,368	3,500	65,925,099
부문영업손익	(11,559,652)	(73,883)	(311,183)	(301,480)	(146,611)	(12,392,809)

(기준일: 2023년 12월 31일)

(단위: 천원)

구분	전기					
	물류	마스크	의류	신문	부동산	합계
총부문수익	57,784,723	457,113	43,420,459	586,762	6,000	102,255,057
부문영업손익	(7,403,971)	(1,974,054)	(3,919,673)	(572,083)	(151,147)	(14,020,928)

(4) 환율변동 영향 분석

당사는 현금및현금성자산 및 매출 및 매입 등과 관련하여 주로 USD, EUR 등의 환율 변동위험에 노출되어 있으며, 당기말과 전기말 현재 연결실체의 환위험에 대한 노출 정도는 다음과 같습니다.

구분	(단위: 천원)							
	당기말				전기말			
	USD	JPY	EUR	CHF	USD	JPY	EUR	CHF
매출채권	82,193	-	-	-	71,561	-	-	-
자산합계	82,193	-	-	-	71,561	-	-	-

매입채무	16,297	-	-	-	299,970	46,851	37,462	11,729
차입금	-	-	-	-	1,018,498	-	-	-
미지급비용	-	-	-	-	10,938	1,243	-	776
미지급금	-	-	-	-	-	-	361,079	-
부채합계	16,297	-	-	-	1,329,406	48,094	398,541	12,505

당기말과 전기말 현재 각 외화에 대한 기능통화의 환율이 10% 변동시 세전이익 및 자본에 대한 영향은 다음과 같습니다.

(단위 : 천원)				
구분	당기말		전기말	
	10%상승시	10%하락시	10%상승시	10%하락시
USD	6,590	(6,590)	(125,785)	125,785
JPY	-	-	(4,809)	4,809
EUR	-	-	(39,854)	39,854
CHF	-	-	(1,250)	1,250

(5) 자산손상에 관한 사항

(기준일 : 2023년 12월 31일)

(단위 : 천원)

항목	손상,감액 금액	손상,감액 사유	가정 또는 추정내역 내용
관계기업투자주식	17,371,847	손상인식 및 처분손실에 따른 감액	순실현재가치
미수금	596,075	기대신용손실에 따른 감액	기대신용손실
유무형자산	4,980,200	경영환경 악화, 불용자산 등에 따른 감액	감정평가 외

4. 유동성 및 자금조달과 지출 (연결기준)

(1) 차입금 현황

가. 당기말과 전기말 현재 차입금 및 사채의 현황

(기준일 : 2023년 12월 31일)

(단위 : 천원)

구분	금액	
	당기말	전기말
단기차입금	9,491,860	9,310,380
유동성장기차입금	23,513	6,371,440
장기차입금	8,329	466,611

사채	23,800,955	12,732,718
합계	33,324,657	28,811,149

나. 당기말과 전기말 현재 단기차입금의 현황

(기준일 : 2023년 12월 31일)

(단위 : 천원)

차입처	종류	만기일	당기말 현재 이자율(%)	금 액	
				당기말	전기말
산업은행 외	운전자금	2024.06.30	5.70 ~ 14.80	3,436,861	5,524,035
신한은행 외	구매자금	-	-	-	2,767,847
신한은행	USANCE	-	-	-	1,018,498
아그노스(주)(주1) (구, 국보디엑스(주))	운전자금대출	2024.02.05	4.6	55,000	-
앤알캐피탈대부(주)	특정자금대출	2024.01.27	13.00	6,000,000	-
합계				9,491,861	9,310,380

다. 당기말과 전기말 현재 장기차입금 및 유동성장기차입금의 현황

(기준일 : 2023년 12월 31일)

(단위 : 천원)

차입처	종류	만기일	당기말 현재 이자율(%)	금 액	
				당기말	전기말
BNK캐피탈	차량리스금융	2025.07.25	13.90	16,214	36,865
하나캐피탈		2025.04.25	11.90	7,317	12,308
BMW파이낸셜서비스코리아		-	-	-	1,268
대구은행	운전자금	2027.02.28	5.74	-	583,000
중소기업진흥공단		2024.06.13	1.75	8,310	16,620
신용협동조합(청운)		2023.12.29	6.90	-	6,187,990
소계				31,841	6,838,051
1년 이내 상환예정분(유동성장기차입금)				(23,512)	(6,371,440)
장기차입금				8,329	466,611

라. 당기말 현재 장기차입금의 연도별 상환계획표

(기준일 : 2023년 12월 31일)

(단위 : 천원)

상환연도	금액
2024년	23,512
2025년 이후	8,329
합계	31,841

마. 당기말과 전기말 현재 사채의 현황

(기준일: 2023년 12월 31일)

(단위: 천원)

(단위: 천원)					
구분	발행일	만기일	표면이자율(%)	당기말	전기말
제9회 무기명식 무보증 사모 전환사채(주1)	2021.06.09	2024.06.09	1.00	-	3,800,000
제10회 무기명식 무보증 사모 전환사채(주1)	2021.11.04	2024.11.04	4.50	-	1,200,000
제11회 무기명식 이권부 담보부 사모 전환사채(주1)	2021.11.30	2024.11.29	4.50	-	5,000,000
제12회 무기명식 무보증 사모 전환사채	2022.04.20	2025.04.20	4.50	5,000,000	5,100,000
제13회 무기명식 무보증 사모 전환사채	2022.10.14	2025.10.14	1.00	3,500,000	1,500,000
제14회 무기명식 이권부 무보증 사모 전환사채	2023.01.11	2026.01.11	4.00	8,010,000	-
제15회 무기명식 무보증 사모 전환사채	2023.01.11	2026.01.11	1.00	7,000,000	-
제16회 무기명식 무보증 사모 전환사채	2023.05.11	2026.05.11	1.00	6,580,000	-
상환할증금				2,778,519	-
전환권조정				(9,067,564)	(3,867,282)
전환사채 장부금액				23,800,955	12,732,718

(2) 상환의무가 있는 조달자금의 항목별·만기별 상환금액 도래현황

(기준일: 2023년 12월 31일)

(단위: 천원)

(단위: 천원)				
당기말				
구분	금액			
	1년 이내	1년 ~ 5년	5년 초과	합계
매입채무	7,460,534	-	-	7,460,534
기타지급채무	4,785,410	599,700	-	5,385,110
차입금	9,515,373	8,329	-	9,523,702
사채(주1)	30,090,000	-	-	30,090,000
리스부채	3,725,870	3,687,910	1,115,899	8,529,679
금융부채이자(주1)	545,923	348	-	546,271
금융보증계약(주2)	10,900,464	-	-	10,900,464
합계	67,023,574	4,296,287	1,115,899	72,435,759

(주1) 당기말 현재 전환사채 관련하여 조기상환청구 가능일에 조기상환을 청구한다면 지급해야 할 액면금액입니다.

(주2) 당기말 현재 차입금 및 전환사채에 대해서 만기일 및 조기상환청구 가능일까지의 이자비용 추정액입니다.

(주3) 상기 금융보증계약은 피보증인이 보증금액 전액을 청구한다면 연결실체가 계약 상 지급하여야 할 최대금액입니다.

(3) 유동성 관련 사항

(기준일: 2023년 12월 31일)

(단위: 천원)

구 분	당기	전기	증감액	증감율
I. 영업활동으로 인한 현금흐름	(5,695,619)	1,455,929	(7,151,548)	-491.20%
II. 투자활동으로 인한 현금흐름	(29,214,784)	(16,850,636)	(12,364,148)	-73.37%
III. 재무활동으로 인한 현금흐름	28,635,512	17,536,259	11,099,253	63.29%
IV. 현금및현금성자산의 증가	(6,274,801)	2,141,552	(8,416,353)	-393.00%
V. 기초의 현금	8,557,981	6,416,428	2,141,553	33.38%
VI. 환율변동효과	91	0	91	-
VIII. 기말의 현금	2,283,180	8,557,981	(6,274,801)	-73.32%

※ 공시서류작성기준일(2023년 12월 31일) 연결기업의 현금및현금성자산은 2,283,180천원이며, 유동비율이 40.16%로 유동부채가 유동자산보다 큼으로 유동성 위험이 발생할 가능성이 있으나, 당사는 구조조정 및 최대주주의 유상증자 등을 통한 재무구조의 개선을 포함한 경영개선계획을 추진 중에 있습니다.

5. 부외거래

당사의 부외 거래는 동 공시 서류 'III. 재무에 관한 사항_3. 연결재무제표 주석 <40. 우발채무 및 약정사항>'의 내용을 참조하시기 바랍니다.

6. 그 밖에 투자의사결정에 필요한 사항

(1) 중요한 회계정책 및 추정에 관한 사항

당사의 중요한 회계정책 및 추정에 관한 사항은 'III. 재무에 관한 사항_3. 연결재무제표 주석 <2. 중요한 회계정책>'의 내용을 참조하시기 바랍니다.

(2) 환경 및 종업원 등에 관한 사항

보고서 작성 기간 중 당사가 환경 관련 법률 등에 따라 부담하거나 부담할 것으로 예상되는 환경 복구비용이나 손해배상 등의 책임, 또는 정부나 지방자치단체로부터 행정조치를

받았거나 받을 것으로 예상되는 내역은 없습니다.

(3) 법규상의 규제

당사의 법규상의 규제는 동 공시서류 'XI. 그 밖에 투자자 보호를 위하여 필요한 사항_3. 제재 등과 관련한 사항'을 참조하시기 바랍니다.

(4) 파생상품 및 위험관리정책에 관한 사항

세부적인 사항은 동 공시서류 'II. 사업의 내용_5. 위험관리 및 파생거래'를 참조하시기 바랍니다.

V. 회계감사인의 감사의견 등

1. 외부감사에 관한 사항

(1) 회계감사인의 명칭 및 감사의견

사업연도	감사인	감사의견	강조사항 등	핵심감사사항
제70기(당기)	삼정회계법인	의견거절	<p>의견거절</p> <p>[연결감사보고서]</p> <p>1) 우리는 연결회사가 취득 또는 처분한 투자자산(관계기업투자자산, 선급금, 대여금 및 전환사채)에 대하여 거래의 타당성, 회수가능성 평가 및 회계처리의 적정성 판단을 위한 충분하고 적합한 감사증거를 확보하지 못하였습니다.</p> <p>2) 우리는 연결회사가 제시한 2023년 12월 31일 현재 특수관계자와 거래내역에 대하여 잠재적 우발채무 가능성을 포함하여 그 완전성과 정확성을 판단할 충분하고 적합한 감사증거를 확보하지 못하였습니다.</p> <p>3) 연결회사의 연결재무제표는 연결회사가 계속기업으로서 존속한다는 가정을 전제로 작성되었으므로, 연결회사의 자산과 부채가 정상적인 사업활동과정을 통하여 회수되거나 상환될 수 있다는 가정 하에 회계처리 되었습니다. 그러나 연결재무제표에 대한 주석 47에서 설명하고 있는 바와 같이, 연결회사는 2023년 12월 31일 현재 연결회사의 유동부채가 유동자산 대비 32,683백만원 초과하고 있으며, 동일로 종료되는 보고기간의 영업손실이 12,080백만원이며 당기순손실이 31,563백만원입니다. 이러한 상황은 연결회사의 계속기업으로의 존속능력에 대하여 유의적인 의문을 초래할 수 있는 상황에 해당합니다. 연결회사가 계속기업으로서 존속할지의 여부는 주석 47에서 설명하고 있는 연결회사의 향후 자금조달계획과 생산, 판매, 재무 등 경영개선 계획의 성패에 따라 좌우되는 중요한 불확실성을 내포하고 있습니다. 그러나 이러한 불확실성의 최종결과로 발생될 수도 있는 자산과 부채 및 관련 손익항목에 대한 수정을 위해 이를 합리적으로 추정할 수 있는 감사증거를 확보할 수 없었습니다.</p> <p>[별도감사보고서]</p> <p>1) 우리는 회사가 취득 또는 처분한 투자자산(종속기업투자자산, 관계기업투자자산, 선급금, 대여금 및 전환사채)에 대하여 거래의 타당성, 회수가능성 평가 및 회계처리의 적정성 판단을 위한 충분하고 적합한 감사증거를 확보하지 못하였습니다.</p> <p>2) 우리는 회사가 제시한 2023년 12월 31일 현재 특수관계자와 거래내역에 대하여 잠재적 우발채무 가능성을 포함하여 그 완전성과 정확성을 판단할 충분하고 적합한 감사증거를 확보하지 못하였습니다.</p> <p>3) 회사의 재무제표는 회사가 계속기업으로서 존속한다는 가정을 전제로 작성되었으므로, 회사의 자산과 부채가 정상적인 사업활동과정을 통하여 회수되거나 상환될 수 있다는 가정 하에 회계처리 되었습니다. 그러나 재무제표에 대한 주석 46에서 설명하고 있는 바와 같이, 회사는 2023년 12월 31일 현재 회사의 유동부채가 유동자산 대비 31,999백만원 초과하고 있으며, 동일로 종료되는 보고기간의 영업손실이 11,064백만원이며 당기순손실이 33,559백만원입니다. 이러한 상황은 회사의 계속기업으로의 존속능력에 대하여 유의적인 의문을 초래할 수 있는 상황에 해당합니다. 회사가 계속기업으로서 존속할지의 여부는 주석 46에서 설명하고 있는 회사의 향후 자금조달계획과 생산, 판매, 재무 등 경영개선 계획의 성패에 따라 좌우되는 중요한 불확실성을 내포하고 있습니다. 그러나, 우리는 이러한 회사의 향후 자금조달계획과 경영개선 계획에 대한 충분하고 적합한 감사증거를 입수할 수 없었으며, 이러한 불확실성의 최종결과로 발생될 수도 있는 자산과 부채 및 관련 손익항목에 대한 수정을 위해 이를 합리적으로 추정할 수 있는 감사증거를 확보할 수 없었습니다.</p>	-
			계속기업 관련 중요한 불확실성	

사업연도	감사인	감사의견	강조사항 등	핵심감사사항
제69기(전기)	서현회계법인	적정	<p>[연결감사보고서] 연결재무제표에 대한 주석 46에 주의를 기울여야 할 필요가 있습니다. 연결재무제표에 대한 주석 46은 2022년 12월 31일로 종료되는 보고기간에 순손실 24,432백만원이 발생하였음을 나타내고 있습니다. 주석 46에서 기술된 바와 같이, 이러한 상황은 주석 46에서 설명하고 있는 다른 사항과 더불어 계속기업으로서의 존속능력에 유의적 의문을 제기할 만한 중요한 불확실성이 존재함을 나타냅니다. 우리의 의견은 이 사항으로부터 영향을 받지 않습니다.</p> <p>[별도감사보고서] 재무제표에 대한 주석 46에 주의를 기울여야 할 필요가 있습니다. 재무제표에 대한 주석 46은 2022년 12월 31일로 종료되는 보고기간에 순손실 27,106백만원이 발생하였고, 재무제표일 현재로 기업의 유동부채가 유동자산보다 3,889백만원 만큼 더 많음을 나타내고 있습니다. 주석 46에서 기술된 바와 같이, 이러한 상황은 주석 46에서 설명하고 있는 다른 사항과 더불어 계속기업으로서의 존속능력에 유의적 의문을 제기할 만한 중요한 불확실성이 존재함을 나타냅니다. 우리의 의견은 이 사항으로부터 영향을 받지 않습니다.</p>	전환사채의 인식 및 측정
제68기(전전기)	서현회계법인	적정	<p>계속기업 관련 중요한 불확실성</p> <p>[연결감사보고서] 연결재무제표에 대한 주석 46에 주의를 기울여야 할 필요가 있습니다. 연결재무제표에 대한 주석 46은 2021년 12월 31일로 종료되는 보고기간에 순손실 17,669백만원이 발생하였고, 연결재무제표일 현재로 연결실체의 유동부채가 유동자산보다 1,664백만원 만큼 더 많음을 나타내고 있습니다. 주석 46에서 기술된 바와 같이, 이러한 상황은 주석 46에서 설명하고 있는 다른 사항과 더불어 계속기업으로서의 존속능력에 유의적 의문을 제기할 만한 중요한 불확실성이 존재함을 나타냅니다. 우리의 의견은 이 사항으로부터 영향을 받지 않습니다.</p> <p>[별도감사보고서] 재무제표에 대한 주석 45에 주의를 기울여야 할 필요가 있습니다. 재무제표에 대한 주석 45는 2021년 12월 31일로 종료되는 보고기간에 순손실 15,307백만원이 발생하였고, 재무제표일 현재로 기업의 유동부채가 유동자산보다 14,336백만원 만큼 더 많음을 나타내고 있습니다. 주석 45에서 기술된 바와 같이, 이러한 상황은 주석 45에서 설명하고 있는 다른 사항과 더불어 계속기업으로서의 존속능력에 유의적 의문을 제기할 만한 중요한 불확실성이 존재함을 나타냅니다. 우리의 의견은 이 사항으로부터 영향을 받지 않습니다.</p>	전환사채의 인식 및 측정

(2) 감사용역 체결현황

사업연도	감사인	내용	감사계약내역		실제수행내역	
			보수	시간	보수	시간
제70기 (당기말)	삼정회계법인	*재무제표 검토 *연결 및 개별재무제표 감사 *내부회계관리검토	370,000	2,189	370,000	2,189
제69기 (전기말)	서현회계법인	*재무제표 검토 *연결 및 개별재무제표 감사 *내부회계관리검토	300,000	1,780	300,000	1,949
제68기		*재무제표 검토				

사업연도	감사인	내용	감사계약내역		실제수행내역	
			보수	시간	보수	시간
(전전기말)	서현회계법인	*연결 및 개별재무제표 감사 *내부회계관리검토	320,000	1,780	320,000	1,721

(3) 회계감사인과의 비감사용역 계약체결 현황

사업연도	계약체결일	용역내용	용역수행기간	용역보수	비고
제70기(당기말)	2023년 08월 01일	2023년도 세무조정	2023년 12월 31일로부터 90일 이내	12,000	-
제69기(전기말)	2022년 06월 23일	2022년도 세무조정	2022년 12월 31일로부터 90일 이내	10,000	-
제68기(전전기말)	2021년 06월 14일	2021년도 세무조정	2021년 12월 31일로부터 90일 이내	10,000	-

(4) 내부감사기구가 회계감사인과 논의한 결과

구분	일자	참석자	방식	주요 논의 내용
1	2022년 02월 28일	회사측: 감사, 재무담당이사 등 2인 감사인측: 업무수행이사, 담당회계사 등 2인	대면회의	- 기말감사결과 - 핵심감사사항에 대한 회계감사 결과
2	2022년 08월 08일	회사측: 감사, 재무담당이사 등 2인 감사인측: 업무수행이사, 담당회계사 등 2인	대면회의	- 반기검토 결과
3	2022년 12월 16일	회사측: 감사 1명, 재무담당이사 감사인측: 업무수행이사, 담당회계사 등 1인	대면회의	- 독립성 준수 여부 - 감사계획에 대한 설명, 핵심감사사항 선정결과 및 감사절차 계획 - 핵심감사사항 논의
4	2023년 02월 22일	회사측: 감사 1명, 재무담당이사 감사인측: 업무수행이사, 담당회계사 등 1인	대면회의	- 기말감사결과 - 핵심감사사항에 대한 회계감사 결과
5	2024년 02월 15일	회사측: 감사 1명, 재무담당이사 감사인측: 업무수행이사, 담당회계사 등 1인	대면회의	- 기말감사결과 - 핵심감사사항에 대한 회계감사 결과

(5) 회계감사인의 변경

당사는 「주식회사 등의 외부감사에 관한 법률」 제11조 2항, 동법 시행령 제17조 및 「외부감사 및 회계 등에 관한 규정」 제10조, 제15조에 의하여 외부감사인을 지정받아 제70기 회계감사인을 서현회계법인에서 삼정회계법인으로 변경하였습니다.

2. 내부통제에 관한 사항

(1) 내부회계관리제도

회계감사인의 내부회계관리제도 감사 또는 검토의견

사업연도	감사인	감사(검토)의견	지적사항
------	-----	----------	------

제70기 (당기말)	삼정회계법인	<p>경영진의 내부회계관리제도 운영실태보고서에 대한 우리의 검토결과, 다음과 같은 중요한 취약점이 발견되었습니다.</p> <p>1) 회사의 내부통제 미비로 인하여 감사 전 재무제표 제출 이후 중요한 수정사항이 감사인에 의해 발견되었습니다. 이러한 미비점은 회사의 결산프로세스와 관련하여 충분하고 적합한 통제절차가 적절하게 설계 및 운영되지 않음에 따라 회사의 거래가 재무제표에 적절히 반영되지 않을 수 있는 중요한 취약점을 의미합니다.</p> <p>2) 주요 자산의 취득과 처분 거래와 관련하여 거래의 타당성, 회수가능성 평가 및 회계처리의 적정성 검토와 관련한 회사의 통제절차가 적절하게 설계 및 운영되지 않고 있습니다. 이러한 미비점은 비경상적인 거래가 적절하게 회계처리 되지 않음으로 인해 재무상태표 계정 및 관련 손익계산서 계정의 왜곡표시가 발생할 수 있는 중요한 취약점을 의미합니다.</p> <p>3) 특수관계자와 거래내역의 정확성과 완전성을 검토하는 통제절차가 적절하게 설계 및 운영되지 않고 있습니다. 이러한 미비점은 특수관계자와 거래내역이 완전하고 정확하게 재무제표에 적절히 반영되지 않을 수 있는 중요한 취약점을 의미합니다.</p> <p>4) 회사는 2023년 12월 31일 현재 계속기업으로의 존속능력을 평가할 수 있는 통제절차가 적절하게 설계 및 운영되지 않고 있습니다. 이러한 미비점은 계속기업 가정에 따라 회사의 재무제표가 적절하게 작성되지 아닐 수 있는 중요한 취약점을 의미합니다.</p>	-
제69기 (전기말)	서현회계법인	<p>우리의 검토는 2022년 12월 31일 현재의 내부회계관리제도를 대상으로 하였으며, 대표이사 및 내부회계관리자의 내부회계관리제도 운영실태보고서에 대한 우리의 검토결과, 상기 경영자의 운영실태보고 내용이 중요성의 관점에서 내부회계관리제도 모범규준의 규정에 따라 작성되지 않았다고 판단하게 하는 점이 발견되지 아니하였습니다.</p>	-
제68기 (전전기말)	서현회계법인	<p>우리의 검토는 2021년 12월 31일 현재의 내부회계관리제도를 대상으로 하였으며, 대표이사 및 내부회계관리자의 내부회계관리제도 운영실태보고서에 대한 우리의 검토결과, 상기 경영자의 운영실태보고 내용이 중요성의 관점에서 내부회계관리제도 모범규준의 규정에 따라 작성되지 않았다고 판단하게 하는 점이 발견되지 아니하였습니다.</p>	-

VI. 이사회 등 회사의 기관에 관한 사항

1. 이사회에 관한 사항

(1) 이사회 구성 개요

공시서류작성기준일(2023년 12월 31일) 현재 당사의 등기이사는 총 4명으로, 사내이사 2명, 기타비상무이사 1명 및 사외이사 1명으로 구성되어 있으며, 당사 정관에 따라 대표이사가 이사회 의장을 겸직하고 있습니다.

※2023년 01월 04일 당사의 정관 제38조 2항에 따라 개최된 이사회 의거하여 기타비상무이사 오창석이 이사회 의장으로 선임되었습니다.

※이사회 구성원에 대한 주요이력 및 담당업무는 "VIII. 임원 및 직원 등에 관한 사항"을 참조하시기 바랍니다.

(2) 사외이사 및 그 변동현황

(단위 : 명)

이사의 수	사외이사 수	사외이사 변동현황		
		선임	해임	중도퇴임
4	1	1	-	5

※상기 이사의 수 및 사외이사 수는 공시서류작성기준일(2022년 12월 31일)로 작성하였

고, 사외이사 변동 현황은 공시서류작성기준일이 속하는 사업연도의 개시일 2022년 01월 01일부터 공시서류제출일기준일로 작성하였습니다.

※2023년 01월 12일 사외이사 정유라가 일신상의 사유로 사임하였습니다.

※2023년 01월 31일 사외이사 이병돈이 일신상의 사유로 사임하였습니다.

※2023년 02월 13일 사외이사 김학수, 이경선이 일신상의 사유로 사임하였습니다.

※2023년 11월 30일 사외이사 정준양은 일신상의 사유로 사임하였습니다.

※2024년 02월 27일 사외이사 정양근은 신규 선임되었습니다.

(3) 중요의결 사항 등

개최일자	의안내용	가결 여부	사내이사							기타비상 무이사	사외이사						감사	
			박찬하	안계환	하현	유은상	이혜정	신상철	이승석	오창석	김학수	정유라	이병돈	이경선	정준양	이은재	안영호	강경무
			출석률: 99.34%	출석률: 90.73%	출석률: 77.59%	출석률: 90.91%	출석률: 0.00%	출석률: 52.24%	출석률: 73.91%	출석률: 52.98%	출석률: 21.74%	출석률: 0.00%	출석률: 66.67%	출석률: 21.74%	출석률: 75.37%	출석률: 49.01%	출석률: 2.65%	출석률: 0.00%
찬반여부	찬반여부	찬반여부	찬반여부	찬반여부	찬반여부	찬반여부	찬반여부	찬반여부	찬반여부	찬반여부	찬반여부	찬반여부	찬반여부	찬반여부	찬반여부			
2023-01-04	이사회 의장 선임 외1	○	○	○	○	○	-	-	-	○	○	-	-	○	-	○	-	-
2023-01-11	제14회 사모 전환사채 발행 정 정의 건 외2	○	○	○	○	○	-	-	-	○	○	-	-	○	-	○	-	-
2023-01-11	오션뉴웨이브신기술조합1호 출 자의 건	○	○	○	○	○	-	○	-	-	-	-	○	-	○	○	-	-
2023-01-12	임시주주총회 개최일 변경의 건 외2	○	○	-	○	○	-	○	○	○	-		○	-	-	-	-	-
2023-01-13	계열사 금전소비대차 결정의 건 외1	○	○	○	○	○	-	○	○	-	-		○	-	-	-	-	-
2023-01-20	계열사 금전소비대차 연장의 건	○	○	○	○	○	-	○	○	-	-		○	-	-	-	-	-
2023-01-25	타법인 주식 취득 결정의 건	○	○	○	○	○	-	○	○	-	-		○	-	○	○	-	-
2023-01-26	계열사 금전소비대차 연장의 건	○	○	○	○	○	-	○	○	-	-		○	-	-	-	-	-
2023-01-30	계열사 금전소비대차 결정의 건	○	○	○	○	○	-	○	○	-	-		○	-	-	-	-	-
2023-02-03	계열사 금전소비대차 연장의 건	○	○	○	○	○	-	○	○	-	-			-	○	-	-	-
2023-02-07	임직원 금전소비대차 결정의 건	○	○	○	○	○	-	○	○	-	-			-	○	-	-	-
2023-02-09	임시주주총회 개최일 변경의 건 외4	○	○	○	○	○	-	○	○	-	-			-	○	-	-	-

개최일자	의안내용	가결 여부	사내이사							가타비상 무이사	사외이사							감사	
			박찬하	안계환	하현	유은상	이혜정	신상철	이승석	오창석	김력수	정유라	이병돈	이경선	정준양	이은재	안영호	강정무	
			출석률: 99.34%	출석률: 90.73%	출석률: 77.59%	출석률: 90.91%	출석률: 0.00%	출석률: 52.24%	출석률: 73.91%	출석률: 52.98%	출석률: 21.74%	출석률: 0.00%	출석률: 66.67%	출석률: 21.74%	출석률: 75.37%	출석률: 49.01%	출석률: 2.65%	출석률: 0.00%	
			찬반여부	찬반여부	찬반여부	찬반여부	찬반여부	찬반여부	찬반여부	찬반여부	찬반여부	찬반여부	찬반여부	찬반여부	찬반여부	찬반여부	찬반여부	찬반여부	
2023-02-10	계열사 금전소비대차 연장의 건	○	○	○	○	○	-	○	○	-	-	-	○	-	-	-	-		
2023-02-14	제69기 정기주주총회 소집의 건 외3	○	○	○	○	-	-	○	-	-	-	-	-	○	○	-	-		
2023-02-27	계열사 금전소비대차 연장의 건	○	○	○	○	○	-	-	-	-	-	-	○	-	-	-	-		
2023-02-28	주식병합의 승인의 건 외2	○	○	○	○	○	-	○	-	-	-	-	○	-	-	-	-		
2023-03-02	타법인 대여원리금채권 양수계약 체결의 건	○	○	○	○	○	-	-	-	-	-	-	○	-	-	-	-		
2023-03-03	계열사 금전소비대차 결정의 건 외1	○	○	○	○	○	-	-	-	-	-	-	○	-	-	-	-		
2023-03-06	타법인 주식 양수 결정의 건	○	○	○	○	○	-	-	-	-	-	-	○	-	-	-	-		
2023-03-10	타법인 주식 양도 결정의 건 외 1	○	○	○	○	○	-	-	-	-	-	-	○	-	-	-	-		
2023-03-16	계열사 금전소비대차 결정의 건	○	○	○	○	○	-	-	-	-	-	-	○	-	-	-	-		
2023-03-20	계열사 금전소비대차 연장의 건	○	○	○	○	○	-	-	-	-	-	-	○	-	-	-	-		
2023-03-24	타법인 주식 양도 결정 정정의 건 외1	○	○	-	○	○	-	-	○	○	○	○	○	-	-	-	-		
2023-03-30	유상증자 납입 대상자 등 변경 의 건 외2	○	○	○	-	○	-	-	○	○	○	○	-	-	-	-	-		
2023-03-31	타법인 금전소비대차 계약 연장의 건 외1	○	○	○	-	-	-	-	-	-	-	-	○	○	-	-	-		
2023-04-05	계열사 금전소비대차 결정의 건 외1	○	○	○	-	-	-	-	-	-	-	-	○	○	-	-	-		
2023-04-07	타법인 주식 양도 결정 정정의 건 외1	○	○	○	○	-	-	-	○	○	○	○	○	○	-	-	-		
2023-04-14	계열사 금전소비대차 결정의 건	○	○	○	-	-	-	-	-	-	-	-	○	○	-	-	-		
2023-04-19	타법인 주식 양도 결정 정정의 건 외2	○	○	○	-	-	-	-	○	-	-	-	-	○	-	-	-		
2023-04-20	종속회사 여신관련 담보제공 및 연대보증 결정의 건	○	○	○	-	-	-	-	○	-	-	-	○	-	-	-	-		
2023-04-24	계열사 금전소비대차 연장의 건	○	○	○	-	-	-	-	-	-	-	-	○	○	-	-	-		
2023-04-26	타법인 주식 양도 결정 정정의 건 외1	○	○	○	○	-	-	-	○	○	○	○	○	○	-	-	-		
2023-05-02	일반화물차 위수탁계약 해지가로 인한 위수탁계약 해지의 건	○	○	○	-	-	-	-	-	-	-	-	○	○	-	-	-		

개최일자	의안내용	가결 여부	사내이사								기타비상 무이사	사외이사						감사	
			박찬하	안계환	하현	유은상	이혜정	신상철	이승석	오창석	김력수	정유라	이병돈	이경선	정준양	이은재	안영호	강경무	
			출석률: 99.34%	출석률: 90.73%	출석률: 77.59%	출석률: 90.91%	출석률: 0.00%	출석률: 52.24%	출석률: 73.91%	출석률: 52.98%	출석률: 21.74%	출석률: 0.00%	출석률: 66.67%	출석률: 21.74%	출석률: 75.37%	출석률: 49.01%	출석률: 2.65%	출석률: 0.00%	
			찬반여부	찬반여부	찬반여부	찬반여부	찬반여부	찬반여부	찬반여부	찬반여부	찬반여부	찬반여부	찬반여부	찬반여부	찬반여부	찬반여부	찬반여부	찬반여부	
2023-05-03	계열사 금전소비대차 결정의 건	○	○	○				-							○	○	-	-	
2023-05-08	계열사 금전소비대차 연장의 건 외1	○	○	○				-							○	○	-	-	
2023-05-09	임직원 금전소비대차 계약의 건 외1	○	○	○				-							○	○	-	-	
2023-05-11	제16회 사모 전환사채 발행 결 정의 건 외1	○	○	○				○		○					-	-	-	-	
2023-05-19	계열사 금전소비대차 연장의 건	○	○	○				-		-					○	○	-	-	
2023-05-22	임시주주총회 소집의 건	○	○	○				○		○					○	○	-	-	
2023-05-23	일반화물차 위수탁특례허가로 인한 위수탁계약 해지의 건	○	○	○				-		-					○	○	-	-	
2023-05-26	타법인 주식 취득 결정 정정의 건 외1	○	○	○				○		-					○	○	-	-	
2023-05-29	계열사 금전소비대차 결정의 건	○	○	○				-		-					○	○	-	-	
2023-06-02	계열사 금전소비대차 결정의 건	○	○	○				-		-					○	○	-	-	
2023-06-07	종속회사 여신 연대보증의 건	○	○	○				-		-					○	○	-	-	
2023-06-09	타법인 주식 양도 결정 정정의 건 외2	○	○	○				○		○					○	○	-	-	
2023-06-12	계열사 금전소비대차 연장의 건	○	○	○				-		-					○	○	-	-	
2023-06-20	타법인 주권 관련 사채권 처분 결정의 건	○	○	○				○		○					○	○	-	-	
2023-06-22	기관전용 사모펀드 유한책임사 원 지정 신청의 건 외2	○	○	○				-		○					○	-	-	-	
2023-06-23	계열사 금전소비대차 연장의 건	○	○	○				-		-					○	○	-	-	
2023-06-27	임시주주총회 안건 확정에 따른 정정의 건	○	-	○				○		○					○	-	-	-	
2023-06-28	계열사 금전소비대차 결정의 건 외1	○	○	○				-		-					○	○	-	-	
2023-06-29	타법인 주식 취득 결정 정정의 건	○	○	○				○		-					○	-	-	-	
2023-06-29	타법인 주식 처분 결정의 건	○	○	○				○		○					○	-	-	-	
2023-06-30	상환전환우선주 납입일 등 정정 의 건 외1	○	○	○				○	(주3)	○	(주3)				○	○	-	-	
2023-07-04	계열사 금전소비대차 연장의 건	○	○	○				-		-					○	○	-	-	

개최일자	의안내용	가결 여부	사내이사								가타비상 무이사	사외이사						감사	
			박찬하	안계환	하현	유은상	이혜정	신상철	이승석	오창석	김력수	정유라	이병돈	이경선	정준양	이은재	안영호	강정부	
			출석률: 99.34%	출석률: 90.73%	출석률: 77.59%	출석률: 90.91%	출석률: 0.00%	출석률: 52.24%	출석률: 73.91%	출석률: 52.98%	출석률: 21.74%	출석률: 0.00%	출석률: 66.67%	출석률: 21.74%	출석률: 75.37%	출석률: 49.01%	출석률: 2.65%	출석률: 0.00%	
			찬반여부	찬반여부	찬반여부	찬반여부	찬반여부	찬반여부	찬반여부	찬반여부	찬반여부	찬반여부	찬반여부	찬반여부	찬반여부	찬반여부	찬반여부	찬반여부	
	외1																		
2023-07-14	계열사 금전소비대차 연장의 건	○	○	○															
2023-07-14	유상증자 결정 정정의 건	○	○	○															
2023-07-21	계열사 금전소비대차 연장의 건	○	○	○															
2023-07-24	종속회사 여신관련 담보제공 및 연대보증 결정의 건	○	○	○															
2023-07-26	타법인 주식 취득 결정 정정의 건 외1	○	○	○															
2023-07-27	타법인 주식 및 출자증권 취득의 건 외2	○	○	○															
2023-07-28	계열사 금전소비대차계약 결정의 건 외1	○	○	○															
2023-08-14	계열사 금전소비대차 연장의 건	○	○	○															
2023-08-21	계열사 금전소비대차 연장의 건	○	○	○															
2023-08-22	제3자배정 유상증자(소액공모) 유상증자 결정의 건(신주 발행가액 예정가액) 외3	○	○	-															
2023-08-23	제3자배정 유상증자(소액공모) 결정 정정의 건(신주 발행가액 예정가액)	○	○	-															
2023-08-29	제3자배정 유상증자(소액공모) 결정의 건(신주 발행가액 확정)	○	○	○															
2023-08-31	계열사 금전소비대차의 건	○	○	-															
2023-09-04	타법인 금전소비대차 계약 연장의 건	○	○	○															
2023-09-05	계열사 금전소비대차 연장의 건	○	○	-															
2023-09-13	공동개발사업 추진을 위한 계약 체결의 건	○	○	○															
2023-09-15	유상증자 납입일 등 정정의 건 외2	○	○	○															
2023-09-25	계열사 금전소비대차 계약의 건 외1	○	○	-															
2023-09-26	상환전환우선주 납입일 등 정정의 건	○	○	○															

개최일자	의안내용	가결 여부	사내이사							기타비상 무이사	사외이사						감사	
			박찬하	안계환	하현	유은상	이혜정	신상철	이승석	오창석	김력수	정유라	이병돈	이경선	정준양	이은계	안영호	강정무
			출석률: 99.34%	출석률: 90.73%	출석률: 77.59%	출석률: 90.91%	출석률: 0.00%	출석률: 52.24%	출석률: 73.91%	출석률: 52.98%	출석률: 21.74%	출석률: 0.00%	출석률: 66.67%	출석률: 21.74%	출석률: 75.37%	출석률: 49.01%	출석률: 2.65%	출석률: 0.00%
			찬반여부	찬반여부	찬반여부	찬반여부	찬반여부	찬반여부	찬반여부	찬반여부	찬반여부	찬반여부	찬반여부	찬반여부	찬반여부	찬반여부	찬반여부	찬반여부
2023-10-11	일반화물자동차운송사업 일부 감차의 건 외1	○	○	○				-		○					○	-	-	-
2023-10-13	계열사 금전소비대차 계약의 건	○	○	○				-		○					○	-	-	-
2023-10-16	계열사 금전소비대차 연장의 건	○	○	○				-		○					-	○	-	-
2023-10-24	타법인 주식 취득의 건	○	○	○				-		○					○	-	-	-
2023-10-30	일부 일반화물자동차운송사업 시도간 이동 배치의 건	○	○	○				-		○					-	○	-	-
2023-11-01	계열사 금전소비대차 연장의 건	○	○	○				-		○					-	○	-	-
2023-11-08	관계사 여신 관련 연대보증의 건	○	○	○				-		○					○	-	-	-
2023-11-10	타법인 금전소비대차 계약의 건	○	○	○				-		○					-	○	-	-
2023-11-15	임시주주총회 소집 결의 및 기 준일 설정의 건 외1	○	○	○				-		○					○	○	-	-
2023-11-16	일반화물자동차운송사업 일부 감차의 건 외1	○	○	○				-		○					-	○	-	-
2023-11-30	계열사 금전소비대차 계약의 건	○	○	○				-		○					○	-	-	-
2023-12-05	계열사 금전소비대차 연장의 건	○	○	○				-		○					-	-	-	-
2023-12-07	공시정보관리규정 개정의 건	○	○	○				-		○					-	-	-	-
2023-12-11	일반화물자동차운송사업 일부 감차 후 매각의 건 외2	○	○	○				-		○					-	-	-	-
2023-12-13	임시주주총회 안건 확정에 따른 정정의 건 외2	○	○	○				-		○					-	-	-	-
2023-12-22	일반화물자동차운송사업 일부 감차의 건	○	○	○				(주7)		○				(주8)	-	-	-	-
2023-12-26	지점 설치 결정의 건	○	○	○				-		○					-	-	-	-
2023-12-27	출자자간 계약 정정의 건	○	○	○				-		○					○	-	-	-
2023-12-28	계열사 금전소비대차 계약의 건	○	○	○				-		○					-	-	-	-
2023-12-29	내부회계관리규칙 제정의 건 외 1	○	○	○				-		○					-	-	-	-
2023-12-29	타법인 주식 처분 결정 건 외1	○	○	○				-		○					○	-	-	-

(주1) 2023년 01월 12일 사외이사 정유라는 일신상의 사유로 자진 사임하였습니다.

- (주2) 2023년 01월 31일 사외이사 이병돈은 일신상의 사유로 자진 사임하였습니다.
- (주3) 2023년 02월 13일 사내이사 이승석, 사외이사 김학수, 이경선은 일신상의 사유로 자진 사임하였습니다.
- (주4) 2023년 03월 17일 사내이사 이혜정은 일신상의 사유로 자진 사임하였습니다.
- (주5) 2023년 03월 30일 사내이사 유은상은 만기 퇴임하였습니다.
- (주6) 2023년 04월 28일 사내이사 하현은 일신상의 사유로 자진 사임하였습니다.
- (주7) 2023년 11월 17일 사내이사 신상철은 일신상의 사유로 자진 사임하였습니다.
- (주8) 2023년 11월 30일 사외이사 정준양은 일신상의 사유로 자진 사임하였습니다.

(4) 이사의 독립성

공시서류작성기준일(2023년 12월 31일) 당사의 이사회 구성은 사내이사 2명, 기타비상무이사 1명, 사외이사 1명으로 이사회에서 후보자로 선정하여 주주총회에서 선임되었습니다. 사외이사 선임 시 회사와의 독립성 여부, 법상 자격 요건 등을 포함한 '사외이사 자격요건 적격 확인서'를 한국거래소에 제출하고 있습니다.

(기준일: 2023년 12월 31일)

직명	성명	추천인	담당업무	회사와의 거래	최대주주 등과의 관계	임기	연임여부
기타비상무이사	오창석	이사회	기타비상무이사	-	최대주주의 특수관계인	3년	-
사내이사	박찬하	이사회	업무총괄	-	최대주주의 특수관계인	3년	-
사내이사	안계환	이사회	물류사업관리	-	-	3년	-
사외이사	이은재	이사회	사외이사	-	-	3년	-

(5) 사외이사의 전문성

회사 내 별도의 지원조직을 운영하고 있지 않지만, 이사회 개최 전에 해당 안건 내용을 충분히 검토할 수 있도록 사전에 자료를 제공하고 필요시 별도 설명을 하고 있으며, 기타 사내 주요 현안에 대해서도 정기적으로 정보를 제공하고 있습니다.

가. 사외이사 교육 미실시 내역

사외이사 교육 실시여부	사외이사 교육 미실시 사유
미실시	이사회 개최시 해당 안건에 대해 충분히 검토할 수 있도록 관련 자료를 제공하고 있습니다. 향후 주요 경영상황과 관련된 내,외부교육을 실시할 예정입니다.

2. 감사제도에 관한 사항

(1) 감사에 관한 사항

공시서류작성기준일(2023년 12월 31일) 현재 당사는 감사위원회를 별도로 설치하고 있지 아니하며, 주주총회 결의에 의하여 선임된 비상근감사 2명(안영호, 강정무)이 감사업무를 수행하고 있습니다. 감사는 이사회에 참석하여 독립적으로 이사의 업무를 감독할 수 있으며, 제반 업무와 관련하여 관련 장부 및 관계 서류를 해당 부서에 제출을 요구할 수 있습니다. 또한 필요시 당사로부터 영업에 관한 사항을 보고 받을 수 있으며, 적절한 방법으로 경영정보에 접근할 수 있습니다.

(2) 감사의 인적사항

성명	주요경력	비고
안영호	서울대학교 경영학과 졸업 전) 삼일회계법인 회계사 전) 참회계법인 이사 현) 안세회계법인 파트너	비상근
강정무	전) 국세청 서초세무서장 전) 법무법인 광장 세무사	비상근

(3) 감사의 독립성

상법 제409조 및 당사의 정관 제35조에 의거하여 이사회에서 추천한 후보자를 주주총회 통해서 선임하고 있습니다. 감사는 원활한 감사를 위하여 이사회에 참석하여 독립적으로 이사의 업무를 감독할 수 있으며, 제반업무와 관련하여 장부 및 관계 서류의 제출을 해당 부서에 요구할 수 있습니다. 필요시 당사로부터 영업에 관한 사항을 보고 받을 수 있으며 적절한 방법으로 경영정보에 접근할 수 있습니다.

(4) 감사의 주요활동내역

개최일자	의안내용	가결 여부	감사	
			안영호	강정무
			출석률: 2.65%	출석률: 0%
2023-02-14	제69기 정기주주총회 소집의 건 외3	○	○	-

(5) 감사 교육 미실시 내역

감사 교육 실시여부	감사 교육 미실시 사유
미실시	당사는 경영전반에 관한 감사직무 수행이 가능하도록 관련 자료와 정보를 제공하고 있습니다. 향후 주요 경영상황과 관련된 내,외부교육을 실시할 예정입니다.

(6) 감사 지원조직 현황

부서(팀)명	직원수(명)	직위(근속연수)	주요 활동내역
재무관리팀	4	이사 1명, 부장 1명, 차장 1명, 과장 1명 (평균 근속연수 2)	감사 활동 등 지원

※ 공시서류작성기준일(2023년 12월 31일) 상법 제542조의 13 및 상법 시행령 제39조에 따른 자산총액 5천억 원 이상 상장법인에 해당하지 않아 준법지원인 등을 선임하지 않았 습니다.

3. 주주총회 등에 관한 사항

(1) 투표제도 현황

(기준일 : 2023년 12월 31일)

투표제도 종류	집중투표제	서면투표제	전자투표제
도입여부	배제	미도입	미도입
실시여부	-	-	-

(2) 소수주주권

당사는 해당기간 중 소수주주권이 행사되지 않았습니다.

(3) 경영권 경쟁

당사는 해당기간 중 경영권 경쟁이 발생하지 않았습니다.

(4) 의결권 현황

(기준일 : 2023년 12월 31일)

(단위 : 주)

구 분	주식의 종류	주식수	비고
발행주식총수(A)	보통주	12,589,769	-
	-	-	-
의결권없는 주식수(B)	보통주	4,233	-
	-	-	-
정관에 의하여 의결권 행사가 배 제된 주식수(C)	-	-	-
	-	-	-
기타 법률에 의하여 의결권 행사가 제한된 주식수(D)	-	-	-
	-	-	-
의결권이 부활된 주식수(E)	-	-	-
	-	-	-
의결권을 행사할 수 있는 주식수 (F = A - B - C - D + E)	보통주	12,585,536	-
	-	-	-

(5) 주식사무

정관상 신주인 수권의 내용	<p>① 이 회사가 이사회 결의로 신주를 발행하는 경우 다음 각 호의 방식에 의한다.</p> <ol style="list-style-type: none"> 1. 주주에게 그가 가진 주식 수에 따라서 신주를 배정하기 위하여 신주인수의 청약을 할 기회를 부여하는 방식 2. 발행주식총수의 100분의 40을 초과하지 않는 범위내에서 신기술의 도입, 재무 구조의 개선 등 회사의 경영상 목적을 달성하기 위하여 필요한 경우 제1호 외의 방법으로 특정한 자(이 회사의 주주를 포함한다)에게 신주를 배정하기 위하여 신주인수의 청약을 할 기회를 부여하는 방식 3. 발행주식총수의 100분의 40을 초과하지 않는 범위내에서 제1호 외의 방법으로 불특정 다수인(이 회사의 주주를 포함한다)에게 신주인수의 청약을 할 기회를 부여하고 이에 따라 청약을 한 자에 대하여 신주를 배정하는 방식 <p>② 제1항 제3호의 방식으로 신주를 배정하는 경우에는 이사회 결의로 다음 각 호의 어느 하나에 해당하는 방식으로 신주를 배정하여야 한다.</p> <ol style="list-style-type: none"> 1. 신주인수의 청약을 할 기회를 부여하는 자의 유형을 분류하지 아니하고 불특정 다수의 청약자에게 신주를 배정하는 방식. 2. 관계법령에 따라 우리사주조합원에 대하여 신주를 배정하고 청약되지 아니한 주식까지 포함하여 불특정 다수인에게 신주인수의 청약을 할 기회를 부여하는 방식. 3. 주주에 대하여 우선적으로 신주인수의 청약을 할 수 있는 기회를 부여하고 청약되지 아니한 주식에 있는 경우 이를 불특정 다수인에게 신주를 배정받을 기회를 부여하는 방식.
-------------------	---

	<p>4. 투자매매업자 또는 투자중개업자가 인수인 또는 주선인으로서 마련한 수요 예측 등 관계법규에서 정하는 합리적인 기준에 따라 특정한 유형의 자에게 신 주인수의 청약을 할 수 있는 기회를 부여하는 방식.</p> <p>③ 제1항 제2호 및 제3호에 따라 신주를 배정하는 경우 상법 제416조 제1호, 제2호, 제2호의 2, 제3호 및 제4호에서 정하는 사항을 그 납입기일의 2주 전까지 주주에게 통지하거나 공고하여야 한다. 다만, 자본시장과 금융투자업에 관한 법률 제165 조의 9에 따라 주요사항보고서를 금융위원회 및 거래소에 공시함으로써 그 통지 및 공고를 갈음할 수 있다.</p> <p>④ 제1항 각호의 어느 하나의 방식에 의해 신주를 발행하는 경우에는 발행할 주식의 종류와 수 및 발행가격 등은 이사회에 결의로 정한다.</p> <p>⑤ 회사는 신주를 배정하는 경우 그 기일까지 신주인수의 청약을 하지 아니하거나 그 가격을 납입하지 아니한 주식이 발생하는 경우에 그 처리방법은 발행가액의 적 정성 등 관련 법령에서 정하는 바에 따라 이사회 결의로 정한다.</p> <p>⑥ 회사는 신주를 배정하면서 발생하는 단주에 대한 처리방법은 이사회 결의로 정한다.</p> <p>⑦ 회사는 제1항 제1호에 따라 신주를 배정하는 경우에는 주주에게 신주인수권증서를 발행하여야 한다.</p>		
결산일	매 12월 31일	정기주주총회	정관 제13조 제1항에서 정한 기준일로부터 3개월 이내
주주명부폐쇄 시기	<p>제13조 (기준일)</p> <p>① 이 회사는 매년 이사회 결의로 정한 날에 주주명부에 기재되어 있는 주주를 정기주주총회에서 권리를 행사할 주주로 하며, 회사는 이사회 결의로 정한 날의 2주간 전에 이를 공고하여야 한다.</p> <p>② 이 회사는 임시주주총회의 소집 기타 필요한 경우 이사회 결의로 정한 날에 주주명부에 기재되어 있는 주주를 그 권리를 행사할 주주로 할 수 있으며, 회사는 이사회 결의로 정한 날의 2주간 전에 이를 공고하여야 한다.</p>		
주권의 종류	「주식·사채 등의 전자등록에 관한 법률」에 따라 주권 및 신주인수권증서에 표시되어야 할 권리가 의무적으로 전자등록됨에 따라 '주권의 종류'를 기재하지 않음		
명의개서대리인	하나은행 증권대행부(주소서울특별시 영등포구 국제금융로72(여의도동) 3층, TEL: 02-368-5800)		
주주의 특전	해당사항 없음	공고	회사의 인터넷 홈페이지(http://www.kukbo.com)에 게재한다. 다만, 전산장애 또는 그밖의 부득이한 사유로 회사의 홈페이지에 공고를 할 수 없을 때에는 부산시내에서 발행하는 부산 매일경제 또는 서울시내에서 발행하는 한국경제신문에 게재한다.

(6) 주주총회의사록 요약

주주총회 일자	안건	결의내용
제68기 제1회 임시주주총회 (2021.03.09)	제1호 의안: 정관 일부 개정의 건	원안대로 가결
	제2호 의안: 이사 해임의 건 2-1. 사내이사 이도형 2-2. 사내이사 김유진 2-3. 사외이사 이근우	원안대로 가결 원안대로 가결 원안대로 가결
	제3호 의안: 이사 선임의 건 3-1. 사내이사 박상철 3-2. 사내이사 최진섭 3-3. 사내이사 강시철 3-4. 사외이사 선상신 3-5. 사외이사 이길우	원안대로 가결 원안대로 가결 원안대로 가결 원안대로 가결 원안대로 가결
	제4호 의안: 감사 선임의 건 4-1. 감사 안영호	원안대로 가결
제67기 정기주주총회 (2021.03.31)	제1호 의안: 제67기 연결 및 별도 재무제표 승인의 건	원안대로 가결
	제2호 의안: 사외이사 선임의 건 2-1. 사외이사 김영균	원안대로 가결
	제3호 의안: 이사 보수한도 승인의 건	원안대로 가결

주주총회 일자	안건	결의내용
	제4호 의안: 감사 보수한도 승인의 건	원안대로 가결
제68기 제2회 임시주주총회 (2021.09.03)	제1호 의안: 정관 일부 개정의 건 제2호 의안: 이사 해임의 건 2-1. 사내이사 박상철 2-2. 사내이사 강시철 2-3. 사외이사 선상신 2-4. 사외이사 이길우 제3호 의안: 이사 선임의 건 3-1. 사내이사 이병준 3-2. 사내이사 이영진 3-3. 사내이사 주혁 3-4. 사외이사 양용구 3-5. 사외이사 임귀모 3-6. 사외이사 최정아	원안대로 가결 원안대로 가결 원안대로 가결 원안대로 가결 원안대로 가결 원안대로 가결 원안대로 가결 부결 원안대로 가결 원안대로 가결 부결
제68기 제3회 임시주주총회 (2021.12.13)	제1호 의안: 정관 일부 개정의 건 제2호 의안: 이사 선임의 건 2-1. 사내이사 최강용 2-2. 사내이사 최윤중 2-3. 사내이사 이혜정 2-4. 사내이사 권성호 2-5. 사외이사 강형근 2-6. 사외이사 오승원 2-7. 사외이사 이진우	원안대로 가결 원안대로 가결 원안대로 가결 원안대로 가결 원안대로 가결 원안대로 가결 원안대로 가결
제68기 정기주주총회 (2022.03.31)	제1호 의안: 정관 일부 변경 승인의 건 제2호 의안: 제68기 연결 및 별도 재무제표 승인의 건 제3호 의안: 이사선임의 건 3-1. 사내이사 하 현(재선임) 3-2. 사내이사 홍준표(신규) 3-3. 사외이사 김학수(신규) 3-4. 사외이사 김종훈(신규) 제4호 의안: 이사 보수한도 승인의 건 제5호 의안: 감사 보수한도 승인의 건 제6호 의안: 주식매수선택권 부여 승인의 건	원안대로 가결 원안대로 가결 원안대로 가결 원안대로 가결 원안대로 가결 원안대로 가결 원안대로 가결 원안대로 가결 원안대로 가결
	제1호 의안: 이사 선임의 건 1-1. 사내이사 신상철 1-2. 사내이사 김태현	원안대로 가결 원안대로 가결

주주총회 일자	안건	결의내용
제69기 제1회 임시주주총회 (2022.10.14)	1-3. 사내이사 이승석 1-4. 사외이사 정유라 1-5. 사외이사 이병돈 1-6. 사외이사 이경선 제2호 의안: 감사 선임의 건 2-1. 감사 이미현	원안대로 가결 원안대로 가결 원안대로 가결 원안대로 가결 부결
제69기 제2회 임시주주총회 (2022.12.05)	제1호 의안: 정관 변경의 건 제2호 의안: 이사 해임의 건 2-1. 사내이사 이병준 제3호 의안: 이사 선임의 건 3-1. 사내이사 박찬하 3-2. 사내이사 안계환 3-3. 기타비상무이사 오창석 3-4. 사외이사 정준양 3-5. 사외이사 이은재 제4호 의안: 감사 선임의 건 4-1. 감 사 강정무	원안대로 가결 원안대로 가결 원안대로 가결 원안대로 가결 원안대로 가결 원안대로 가결 원안대로 가결
제69기 정기주주총회 (2023.03.29)	제1호 의안: 제69기 연결 및 별도 재무제표 승인의 건 제2호 의안: 이사 보수한도 승인의 건 제3호 의안: 감사 보수한도 승인의 건	원안대로 가결 원안대로 가결 원안대로 가결
제70기 제1회 임시주주총회 (2023.03.29)	제1호 의안: 정관 일부 변경의 건(주식병합에 따른 액면가 액 변경)	원안대로 가결
제70기 제2회 임시주주총회 (2023.07.12)	제1호 의안: 이사 선임의 건 1-1. 사내이사 이재복	의결정족수 미달로 부결
제70기 제3회 임시주주총회 (2023.12.29)	제1호 의안: 정관 일부 변경의 건(주식분할) 제2호 의안: 자본금 감소의 건(결손금 보전)	원안대로 가결 원안대로 가결

VII. 주주에 관한 사항

(1) 최대주주 및 특수관계인의 주식소유 현황

(기준일: 2023년 12월 31일)

(단위: 주, %)

성명	관계	주식의 종류	소유주식수 및 지분율				비고
			기 초		기 말		
			주식수	지분율	주식수	지분율	
엠부동산성장1호투자목적 유한회사	최대주주	보통주	21,461,126	20.52	2,146,112	17.05	(주1), (주2)
박찬하	특수관계인	보통주	17,500	0.02	1,750	0.01	(주1), (주2)
계		보통주	21,478,626	20.54	2,147,862	17.06	-
		-	-	-	-	-	-

(주1) 2023년 03월 29일 당사는 임시주주총회에서 주식(액면)병합 안건이 가결됨에 따라 액면가액 500원에서 5,000원으로 변경되었습니다.

(주2) 당기중 전환권행사와 유상증자로 총발행주식수가 증가함에 따라 보유 지분율이 변동되었습니다.

(2) 최대주주의 주요경력 및 개요

가. 최대주주(법인 또는 단체)의 기본정보

명칭	출자자 수 (명)	대표이사 (대표조합원)		업무집행자 (업무집행조합원)		최대주주 (최대출자자)	
		성명	지분(%)	성명	지분(%)	성명	지분(%)
엠부동산성장1호투자목적 유한회사	1	김수형	-	-	-	무궁화성장1호사모 투자 합자회사	100.00
		-	-	-	-	-	-

나. 최대주주(법인 또는 단체)의 최근 결산기 재무현황

(단위: 백만원)

구분	
법인 또는 단체의 명칭	엠부동산성장1호투자목적 유한회사

구 분	
자산총계	52,961
부채총계	36,747
자본총계	16,214
매출액	1
영업이익	-4,223
당기순이익	-4,223

※ 엠부동산성장1호투자목적 유한회사의 2022년말 재무제표 기준 금액입니다.

다. 사업현황 등 회사 경영 안정성에 영향을 미칠 수 있는 주요 내용

당사의 최대주주인 엠부동산성장1호투자목적 유한회사는 2021년 04월 15일 설립된 자본 시장과 금융투자업에 관한 법률에 따라 설립된 투자목적회사입니다.

(3) 최대주주의 최대주주(법인 또는 단체)의 개요

가. 최대주주의 최대주주(법인 또는 단체)의 기본정보

명 칭	출자 자수 (명)	대표이사 (대표조합원)		업무집행자 (업무집행조합원)		최대주주 (최대출자자)	
		성명	지분(%)	성명	지분(%)	성명	지분(%)
무궁화성장1 호사모투자 합자회사	4	천지인앰파트 너스(주)	0.27	-	-	(주)무궁화신탁	93.32
		-	-	-	-	-	-

나. 최대주주의 최대주주(법인 또는 단체)의 최근 결산기 재무현황

(단위 : 백만원)

구 분	
법인 또는 단체의 명칭	무궁화성장1호사모투자 합자회사
자산총계	39,455
부채총계	25
자본총계	39,430

구 분	
매출액	1
영업이익	-758
당기순이익	-758

※ 무궁화성장1호사모투자 합자회사의 2022년말 재무제표 기준 금액입니다.

(4) 최대주주 변동내역

(기준일 : 2023년 12월 31일)

(단위 : 주, %)

변동일	최대주주명	소유주식수	지분율	변동원인	비고
2019.04.24	제이에스2호 사모투자 합자회사	425,923	25.32	흥아해운(주)외 2인과 제이에스2호사모투자 합자회사의 장외매매를 통한 지분취득	(주1)
2019.08.28	(주)카리스	5,400,277	22.53	유상증자를 통한 지분취득	(주2)
2020.09.07	(주)케이비국보	5,109,489	10.35	변경전 최대주주의 지분매각	(주3)
2022.11.30	엠부동산성장1호투자목적 유한회사	21,461,126	20.74	제3자배정 유상증자를 통한 지분취득	(주4)

(주1) 2019년 04월 24일 최대주주인 흥아해운(주)은 보유주식과 경영권 및 그에 수반하는 권리와 의무를 장외거래를 통해 제이에스2호 사모투자 합자회사에게 매도하였고, 제이에스2호 사모투자 합자회사는 소유주식 수 425,923주(지분율 25.32%)를 취득하여 최대주주가 되었습니다.

(주2) 2019년 08월 28일 제3자배정 유상증자를 통해 추가지분 취득한 (지분율 22.53%) (주)카리스는 (주)국보의 최대주주가 되었습니다.

(주3) 2020년 09월 07일 (주)카리스의 장외 지분매각으로 지분율 10.35% 보유한 (주)케이비국보가 (주)국보의 최대주주가 되었습니다.

(주4) 2022년 11월 30일 제3자배정 유상증자를 통해 지분 취득한 (지분율 20.74%) 엠부동산성장1호투자목적 유한회사는 (주)국보의 최대주주가 되었습니다.

(5) 주식 소유현황

가. 5%이상 주주의 주식소유 및 보유현황

(기준일 : 2023년 12월 31일)

(단위 : 주)

구분	주주명	소유주식수	지분율(%)	비고
	엠부동산성장1호투자목적			

구분	주주명	소유주식수	지분율(%)	비고
5%이상 주주	유한회사	2,146,112	17.05	최대주주
	-	-	-	-
우리사주조합		-	-	-

나. 소액주주현황

(기준일 : 2023년 12월 31일)

(단위 : 주)

구분	주주			소유주식			비고
	소액 주주수	전체 주주수	비율 (%)	소액 주식수	총발행 주식수	비율 (%)	
소액주주	18,715	18,719	99.98	9,776,063	12,589,769	77.65	-

※ 소액주주: 발행주식 총수의 100분의 1에 미달하는 주식을 보유한 주주

※ 상기 주식 소유현황은 2023년 12월 31일 주주명부 기준으로 작성하였습니다.

(6) 주가 및 주식거래실적

가. 국내증권시장

(기준일 : 2023년 12월 31일)

(단위 : 원, 주)

종류		23.07월	23.08월	23.09월	23.10월	23.11월	23.12월	
보통주	주가	최고가	7,460	5,300	4,655	3,655	3,450	3,000
		최저가	4,920	4,085	3,840	2,990	3,050	1,941
		평균	6,438	4,524	4,326	3,342	3,263	2,435
	거래량	최고(일)	1,542,305	411,880	2,834,467	460,964	6,622,426	2,242,638
		최저(일)	94,372	51,908	57,776	42,696	38,102	43,793
		월간	9,250,092	3,044,869	6,085,651	2,362,259	9,938,030	5,200,396

※ 주가는 해당 일자의 종가 기준으로 산정하였습니다.

※ 당사는 보통주만 발행하였으며, 종류주식은 발행내역이 없습니다.

※ 2023년 03월 29일 당사는 임시주주총회에서 주식병합(액면가액 500원 => 5,000원)이 승인되었으며, 2023년 05월 04일에 주식병합의 효력발생 하였습니다.

나. 해외증권시장

공시서류작성기준일(2023년 12월 31일) 해당사항이 없습니다.

VIII. 임원 및 직원 등에 관한 사항

1. 임원 및 직원 등의 현황

(1) 등기임원 현황

(기준일 : 2023년 12월 31일)

(단위 : 주)

성명	성별	출생년월	직위	등기임원 여부	상근 여부	담당 업무	주요경력	소유주식수		최대주주와의 관계	재직기간	임기 만료일
								의결권 있는 주식	의결권 없는 주식			
오창석	남	1964.02	기타비상무이사	기타비상무이사	비상근	이사회회장	현) (주)국보 기타비상무이사 현) (주)무궁화신탁 회장 현) 현대자산운용(주) 회장 현) (주)케이리츠투자운용 회장 현) (주)국보 이사회회장 전) (주)무궁화신탁 부회장 전) (주)케이리츠투자운용 부회장 전) 법무법인(유) 광장(Lee&Sō) 변호사 전) 기획재정부 연기금투자플 대체투자자문단 자문위원 전) 세계은행 국제투자분쟁해결센터 조정위원 전) 통상산업자원부 에너지개발전문위원회 위원	-	-	최대주주의 특수관계인	1년	2025.12.05
박찬하	남	1969.05	대표이사	사내이사	상근	업무총괄	현) (주)국보 대표이사 현) 천지인엠펙트너스(주)대표이사 현) (주)케이리츠투자운용 이사회회장 현) 무궁화캐피탈(주) 사외이사 현) AsiaNGHub 사내이사 현) 칼리스타캐피탈 HPS감사 현) 와이비파트너스(주) 관계사 사내이사 전) JC Partners 부대표 전) 와이비파트너스(주) 사내이사	1,750	-	최대주주의 특수관계인	1년	2025.12.05
안계환	남	1964.03	사내이사	사내이사	비상근	물류사업관리	현) (주)국보 사내이사 전) 파라텍 대표이사 전) 대림산업(주) 사업개발부문 전무 전) 세빌스코리아(주) 총괄부사장 전) 넷피아(주) 부사장 전) IM창업투자(주) 부사장 전) 나라종합금융(주)	-	-	없음	1년	2025.12.05

성명	성별	출생년월	직위	등기임원 여부	상근 여부	담당 업무	주요경력	소유주식수		최대주주와의 관계	재직기간	임기 만료일
								의결권 있는 주식	의결권 없는 주식			
이은재	남	1960.09	사외이사	사외이사	비상근	사외이사	현) (주)국보 사외이사 현) 법무법인(유) 광장(Lee&Ko) 변호사 현) 법원행정처 회생&파산위원회 위원 현) 대한상사중재원 중재인 전) 법무부 채무자회생법 개정위원 전) 금융위원회 기업구조조정제도 점검 TF 위원 전) 신용회복위원회심의위원 전) 대한변호사협회법제위원장 전) 미국NewYork소재IllsburyWinthropShawFittmanLLP외국변호사 전) 육군법규장교	-	-	없음	1년	2025.12.05
안영호	남	1974.01	감사	감사	비상근	회계감사	현) (주)국보 감사 현) 안세회계법인 파트너 전) 삼일회계법인 회계사 전) 참회계법인 이사 서울대학교 경영학과 졸업	-	-	없음	2년 9개월	2024.03.09
강정무	남	1950.03	감사	감사	비상근	회계감사	현) (주)국보 감사 전) 국제청 서초세무서장 전) 법무법인 광장 세무사	-	-	없음	1년	2025.12.05

※ 2023년 01월 12일 사외이사 정유라는 일신상의 사유로 자진 사임하였습니다.

※ 2023년 01월 31일 사외이사 이병돈은 일신상의 사유로 자진 사임하였습니다.

※ 2023년 02월 13일 사내이사 이승석, 사외이사 김학수, 이경선은 일신상의 사유로 자진 사임하였습니다.

※ 2023년 03월 17일 사내이사 이혜정은 일신상의 사유로 자진 사임하였습니다.

※ 2023년 03월 30일 사내이사 유은상은 만기 퇴임하였습니다.

※ 2023년 04월 28일 사내이사 하현은 일신상의 사유로 자진 사임하였습니다.

※ 2023년 11월 17일 사내이사 신상철은 일신상의 사유로 자진 사임하였습니다.

※ 2023년 11월 30일 사외이사 정준양은 일신상의 사유로 자진 사임하였습니다.

가. 보고기간 후 등기임원 현황

※ 공시서류작성기준일(2023년 12월 31일) 이후 공시서류제출일까지 신규 선임한 등기임원 현황은 다음과 같습니다.

(기준일 : 2024년 03월 21일)

(단위 : 주)

성명	성별	출생년월	직위	등기임원 여부	상근 여부	담당 업무	주요경력	소유주식수		최대주주와의 관계	재직기간	임기 만료일
								의결권 있는 주식	의결권 없는 주식			
LINLei (주1)	남	1974.10	사내이사	사내이사	비상근	사내이사	현) 더형 상하이 법무법인 파트너중륜 W&D 법무법인 파트너 전) 타이탄 석유화학공사 (홍콩상장사 Hkex) 이사 전) 콰타르왕 상해사무소 파트너 전) 드루&나피에르 싱가포르 법무법인 국제변호사 상해국제 경제 경영 대학교 (국제경제 학사)	-	-	없음	1개월	2027.02.27
정양근 (주1)	남	1962.10	사외이사	사외이사	비상근	사외이사	전) 삼성전자 미국법인 SCMLG 하우스스 중국법인 SCM 전) 쌍용자동차 IT담당 임원 전) 오토에버 시스템즈 컨설팅 전) 아이비젠 공동창업 전) 현대정보기술 컨설팅	-	-	없음	1개월	2027.02.27

(주1) 2024년 02월 27일 사내이사 LINLei, 사외이사 정양근은 제71기 제1회 임시주주총회에서 신규 선임되었습니다.

(2) 등기임원 선임 후보자 및 해임 대상자 현황

(기준일 : 2024년 03월 29일)

구분	성명	성별	출생년월	사외이사 후보자 해당여부	주요경력	선·해임 예정일	최대주주와의 관계
선임	김택환	남	1973.01	사내이사	현) (주)무궁화인포메이션테크놀로지 대표이사 전) (주)코센 대표이사 전) (주)비엔케이 대표이사 성균관대학교 경제학과	2024.03.29	-
					전) ㈜판타지오 등기이사		

구분	성명	성별	출생년월	사외이사 후보자 해당여부	주요경력	선·해임 예정일	최대주주와의 관계
선임	최재호	남	1971.10	사내이사	한국의국어대학교 정치외교/신문방송 학과	2024.03.29	-
선임	김재경	남	1954.09	사외이사	전) 메가이노베이션(주) 대표이사 전) (주)주하유 주택건설 대표이사 전) 무궁화신탁(주) 경영고문 승실대학원(AMP) 최고경영자과정	2024.03.29	-
선임	안영호	남	1974.01	감사	현) (주)국보 감사 전) 국세청 서초세무서장 전) 법무법인 광장 세무사	2024.03.29	-

※ 2024년 03월 29일 실시할 예정인 제70기 정기주주총회에서 해당 안건이 부결될 경우 정정공시할 예정입니다.

※ 2024년 03월 29일 감사 안영호는 재선임의 건입니다.

(3) 직원 등 현황

(기준일: 2023년 12월 31일)

(단위: 백만원)

직원										소속 외 근로자			비고
사업부문	성별	직 원 수				평 균 근속연수	연간급여 총액	1인평균 급여액	남	여	계		
		기간의 정함이 없는 근로자		기간제 근로자								합 계	
		전체	(단시간 근로자)	전체	(단시간 근로자)								
관리 사무직	남	90	-	1	-	91	12.6	5,544	61	-	-	-	-
관리 사무직	여	16	-	-	-	16	6.1	1,044	65	-	-	-	-
합 계		106	-	-	-	107	11.6	6,587	62	-	-	-	-

※ 상기 직원 등 현황은 고용정책기본법 제15조의 6에 따라 상시 근로자 300인 이상의 기업에 해당하지 않으므로 소속 외 근로자 기재는 생략합니다.

※ 상기 직원 현황 중 기간의 정함이 없는 근로자에는 미등기임원이 포함되어 있으며, 등기임원은 제외되었습니다.

※ 상기 연간급여 총액은 소득세법상의 소득금액과 주식선택권 부여로 인식한 주식보상비용을 포함하여 산정하였으며, 1인평균 급여액은 연간급여 총액을 인원수로 단순 평균하여 산정하였습니다.

(3) 미등기임원 보수 현황

(기준일: 2023년 12월 31일)

(단위: 백만원)

구분	인원수	연간급여 총액	1인평균 급여액	비고
미등기임원	19	2,563	134	-

※ 상기 인원수 및 연간급여 총액은 공시서류작성기준일(2023년 12월 31일) 현재 재직중인 임원 기준으로 작성하였습니다.

※ 상기 연간급여 총액은 소득세법상의 소득금액과 주식선택권 부여로 인식한 주식보상비용을 포함하여 산정하였으며, 1인평균 급여액은 연간급여 총액을 인원수로 단순 평균하여 산정하였습니다.

2. 임원의 보수 등

(1) 이사·감사 전체의 보수현황

<이사·감사 전체의 보수현황>

가. 주주총회 승인금액

(단위 : 백만원)

구분	인원수	주주총회 승인금액	비고
등기	8	2,000	사내이사 5인 기타비상무이사 1인 사외이사 2인
감사	2	100	-

※ 인원수는 정기주주총회 승인일(2023년 03월 29일) 기준입니다.

※ 주주총회 승인금액은 상법 제388조와 당사 정관 제40조에 따라 2023년 03월 29일 정기주주총회 결의를 통해 승인받은 이사(퇴임이사 포함)의 보수 한도입니다.

나. 보수지급금액

1) 이사·감사 전체

(단위 : 백만원)

인원수	보수총액	1인당 평균보수액	비고
16	770	48	-

※ 보수총액은 당해 사업연도 신규·재임 및 퇴임·사임한 등기이사, 기타비상무이사, 사

외이사, 감사 자격으로 지급받은 소득세법상의 소득금액과 주식선택권 부여로 인식한 주식보상비용이 포함되어 있으며, 1인당 평균보수액은 보수총액을 인원수로 나누어 단순 평균하여 산정하였습니다.

※ 공시서류작성기준일(2023년 12월 31일) 현재 재임중인 등기이사 2명, 기타비상무이사 1명, 사외이사 1명, 감사 2명이며, 당해 사업연도 중 퇴임, 사임한 등기이사, 사외이사, 감사를 포함하여 기재하였습니다.

2) 유형별

(단위 : 백만원)

구분	인원수	보수총액	1인당 평균보수액	비고
등기이사 (사외이사, 감사위원회 위원 제외)	8	686	98	-
사외이사 (감사위원회 위원 제외)	6	47	7	-
감사위원회 위원	-	-	-	-
감사	2	37	18	-

※ 보수총액은 당해 사업연도 신규·재임 및 퇴임·사임한 등기이사, 기타비상무이사, 사외이사, 감사 자격으로 지급받은 소득세법상의 소득금액과 주식선택권 부여로 인식한 주식보상비용이 포함되어 있으며, 1인당 평균보수액은 보수총액을 인원수로 나누어 단순 평균하여 산정하였습니다.

※ 공시서류작성기준일(2023년 12월 31일) 현재 재임중인 등기이사 2명, 기타비상무이사 1명, 사외이사 1명, 감사 2명이며, 당해 사업연도 중 퇴임, 사임한 등기이사, 사외이사, 감사를 포함하여 기재하였습니다.

(2) 보수지급금액 5억원 이상인 이사·감사의 개인별 보수현황

<보수지급금액 5억원 이상인 이사·감사의 개인별 보수현황>

가. 개인별 보수지급금액

(단위 : 백만원)

이름	직위	보수총액	보수총액에 포함되지 않는 보수
-	-	-	-

나. 산정기준 및 방법

(단위 : 백만원)

이름	보수의 종류		총액	산정기준 및 방법
-	근로소득	급여	-	-
		상여	-	-
		주식매수선택권 행사이익	-	-
		기타 근로소득	-	-
	퇴직소득		-	-
	기타소득		-	-

(3) 보수지급금액 5억원 이상 중 상위 5명의 개인별 보수현황

<보수지급금액 5억원 이상 중 상위 5명의 개인별 보수현황>

가. 개인별 보수지급금액

(단위 : 백만원)

이름	직위	보수총액	보수총액에 포함되지 않는 보수
-	-	-	-

나. 산정기준 및 방법

(단위 : 백만원)

이름	보수의 종류		총액	산정기준 및 방법
-	근로소득	급여	-	-
		상여	-	-
		주식매수선택권 행사이익	-	-
		기타 근로소득	-	-
	퇴직소득		-	-
	기타소득		-	-

(4) 주식매수선택권의 부여 및 행사현황

가. 주식매수선택권의공정가치 가액

(단위 : 백만원)

구분	부여받은 인원수	주식매수선택권의 공정가치 총액	비고
등기이사 (사외이사, 감사위원회 위원 제외)	2	-	-
사외이사 (감사위원회 위원 제외)	1	-	-
감사위원회 위원 또는 감사	-	-	-
업무집행지시자 등	6	-	-
계	9	-	-

※ 2023년 01월 12일 개최된 이사회에서 2022년 03월 31일 제68기 정기주주총회에서 부여된 주식매수선택권 이 모두 취소되었습니다.

나. 주식매수선택권 부여현황

(기준일 : 2023년 12월 31일)

(단위 : 원, 천주)

부여 받은자	관계	부여일	부여방법	주식의 종류	최초 부여 수량	당기변동수량		총변동수량		기말 미행사수량	행사기간	행사 가격	의무 보유 여부	의무 보유 기간
						행사	취소	행사	취소					
조경민	미등기임원	2022.03.31	신주교부	보통주	1,606	-	1,606	-	1,606	-	2024.03.31 ~ 2026.03.31	1,274	X	-
유은상	등기임원	2022.03.31	신주교부	보통주	1,606	-	1,606	-	1,606	-	2024.03.31 ~ 2026.03.31	1,274	X	-
고은미	미등기임원	2022.03.31	신주교부	보통주	918	-	918	-	918	-	2024.03.31 ~ 2026.03.31	1,274	X	-
진병현	미등기임원	2022.03.31	신주교부	보통주	918	-	918	-	918	-	2024.03.31 ~ 2026.03.31	1,274	X	-
신남규	미등기임원	2022.03.31	신주교부	보통주	918	-	918	-	918	-	2024.03.31 ~ 2026.03.31	1,274	X	-
김찬준	미등기임원	2022.03.31	신주교부	보통주	688	-	688	-	688	-	2024.03.31 ~ 2026.03.31	1,274	X	-
양승규	미등기임원	2022.03.31	신주교부	보통주	516	-	516	-	516	-	2024.03.31 ~ 2026.03.31	1,274	X	-
이상구	미등기임원	2022.03.31	신주교부	보통주	516	-	516	-	516	-	2024.03.31 ~ 2026.03.31	1,274	X	-

※ 공시서류작성기준일(2023년 12월 31일) 종가는 2,015원입니다.

※ 2023년 01월 12일 개최된 이사회에서 2022년 03월 31일 제68기 정기주주총회에서 부여된 주식매수선택권 이 모두 취소되었습니다.

IX. 계열회사 등에 관한 사항

(1) 계열회사 현황(요약)

(기준일 : 2023년 12월 31일)

(단위 : 사)

기업집단의 명칭	계열회사의 수		
	상장	비상장	계
(주)국보	1	9	10

※상세 현황은 '상세표-2. 계열회사 현황(상세)' 참조

(2) 계열회사 출자 현황 계통도

출자회사 \ 피출자회사	(주)국보	(주)케이티엘	(주)아그노스 [구, (주)국보디엑스]	부산제일경제(주)	동성실업(주)	한국엠씨씨 로지스틱스(주)	연태중환윤 도유한공사	(주)백시	투에이치타운(주)	엠부동산성장1 호투자목적 유 한회사	(주)아이에스 이커머스
(주)국보	-	-	-	-	-	-	-	-	-	17.32	-
(주)케이티엘	100.00	-	-	-	-	-	-	-	-	-	-
(주)아그노스 [구, (주)국보디엑스]	28.57	-	-	-	-	-	-	-	-	-	-
부산제일경제(주)	71.46	-	-	-	-	-	-	-	-	-	-
동성실업(주)	27.89	-	-	-	-	-	-	-	-	-	-
한국엠씨씨로지스틱스(주)	17.65	-	-	-	-	-	-	-	-	-	-
연태중환윤도유한공사	9.00	-	-	-	-	-	-	-	-	-	-
(주)백시	37.56	-	-	-	-	-	-	-	-	-	-
투에이치타운(주)	100.00	-	-	-	-	-	-	-	-	-	-
엠부동산성장1호투자목적 유한회사	-	-	-	-	-	-	-	-	-	-	-

출자회사 \ 피출자회사	(주)국보	(주)케이티엘	(주)아그노스 [구, (주)국보디엑스]	부산제일경 제(주)	동성실업(주)	한국엠씨씨 로지스틱스 (주)	연태중환운 도유한공사	(주)백시	투에이치타운(주)	엠부동산성장1 호투자목적 유 한회사	(주)아이에스 이커머스
(주)아이에스이커머스	9.06	-	-	-	-	-	-	-	-	-	-
에스에스피젤코바제1호사모 투자 합자회사	51.18	-	-	-	-	-	-	-	-	-	-

※ 상기 지분율은 의결권 있는 주식(보통주+우선주)으로 작성하였습니다.

(3) 계열회사간 임원 겸직 현황

(기준일: 2023년 12월 31일)

법인명	성명	직책	비고
(주)아그노스 [구, (주)국보디엑스]	박찬하	대표이사	-
(주)투에이치타운	박찬하	대표이사	-
(주)아이에스이커머스	박찬하	대표이사	-

(4) 타법인출자 현황(요약)

(기준일 : 2023년 12월 31일)

(단위 : 백만원)

출자 목적	출자회사수			총 출자금액			
	상장	비상장	계	기초 장부 가액	증가(감소)		기말 장부 가액
					취득 (처분)	평가 손익	
경영참여	1	3	4	13,908	8,587	-14,663	7,832
일반투자	1	10	11	5,498	13,300	-108	18,690
단순투자	-	-	-	-	-	-	-
계	2	13	15	19,406	21,887	-14,771	26,521

※상세 현황은 '상세표-3. 타법인출자 현황(상세)' 참조

X. 대주주 등과의 거래내용

(1) 대주주등에 대한 신용공여등

가. 자금대여 내역

(기준일: 2023년 12월 31일)

(단위: %, 천원)

(단위 : 천원)							
특수관계자명	거래내역	기초	대여	회수	출자전환(주2)	특수관계 제외	분기말(주1)
(주)보그인터내셔널	운영 자금	6,273,000	300,000	-637,000	-2,000,000	-	3,936,000
(주)박시	운영 자금	2,718,000	-	-	-	-	2,718,000
동성실업(주)	운영 자금	11,620,000	-	-132,000	-	-	11,488,000
부산제일경제(주)	운영 자금	749,000	-	-	-	-	749,000
투에이치타운(주)	운영 자금	677,000	1,269,000	-1,196,000	-	-	750,000
주요 경영진	기타 자금대여	200,000	-	-	-	-200,000	-
합계		22,237,000	1,569,000	-1,965,000	-2,000,000	-200,000	19,641,000

(주1) 당사는 당기말 현재 동 특수관계자의 대여금에 대하여 14,955백만원의 대손충당금을 설정하고 있습니다.

(주2) 당사는 당기 중 대여금 20억원을 출자전환하여 주식 153,386주를 추가 취득하였습니다.

나. 채권·채무 내역

(기준일: 2023년 12월 31일)

(단위: 천원)

(단위 : 천원)				
구분	회사명	거래내역	금액	
			당기말	전기말
특수관계자와의 채권				
종속기업	(주)보그인터내셔널	기타수취채권	-	8,392,661
	부산제일경제(주)	기타수취채권(주1)	844,163	752,160
	투에이치타운(주)	기타수취채권	909,093	706,740
관계기업	동성실업(주)	매출채권(주1)	176,523	176,523
		기타수취채권(주1)	11,488,000	11,620,000
		선급금(주1)	69,800	316,500
	(주)박시	기타수취채권(주1)	2,718,000	2,718,000
	한국엠씨씨로지스틱스(주)	매출채권	220	220
기타의 특수관계자	(주)보그인터내셔널	기타수취채권	2,110,826	200,000
	주요경영진	기타수취채권	-	-
채권합계			18,316,625	24,882,804

특수관계자와의 채무				
종속기업	(주)케이티엘	미지급금	12,100	6,050
		미지급비용	3,772	3,376
		단기차입금	82,000	82,000
	(주)보그인터내셔널	보증금	-	400,000
	(주)아그노스 (구, 국보디엑스(주))	미지급금	-	63,800
		미지급비용	4,124	1,884
		단기차입금	55,000	65,000
부산제일경제(주)	보증금	-	100,000	
관계기업	한국엠씨씨로지스틱스(주)	매입채무	-	1,072
	(주)보그인터내셔널	보증금	400,000	-
기타의 특수관계자	엠부동산성장1호투자목적유한회사	미지급비용	15,534	-
채무합계			572,530	723,182

(주1) 당기말 현재 동 매출채권 및 기타수취채권에 대하여 15,203,053천원 대손충당금을 설정하고 있습니다.

(주2) (주)보그인터내셔널은 전기말에는 종속기업이었으나, 당기중 보유주식 전체를 매각하여 종속기업및관계기업투자에서 제외되었으며, 대표이사가 동일하므로 기타의 특수관계자에 포함하였습니다.

다. 담보제공 내역

(기준일: 2023년 12월 31일)

(단위: 천원)

(단위: 천원)			
담보제공자산	담보제공처	장부금액	담보설정금액
차량운반구	하나캐피탈 등	43,828	30,086
건물	무궁화캐피탈(주)	3,291,937	1,040,000
금융자산	앤알캐피탈대부(주)	8,000,020	9,000,000

또한, 당사는 당기말 현재 당사는 제14회 무기명식 이권부 담보부 사모 전환사채 80.1억원에 대하여 (주)아이에스이커머스 보통주식 1,170,476주를 담보로 제공하고 있습니다.

라. 채무보증 내역

(기준일: 2023년 12월 31일)

(단위: 천원)

(단위: 천원)				
보증 등을 제공 받은 자	보증 제공처	제공한 보증내용	지급보증금액	비고
(주)보그인터내셔널	유엔아이대부(유)	수익권증서 (부동산 담보신탁용)	9,600,000	(주1)
	대구은행	지급보증	531,696	

(단위 : 천원)				
보증 등을 제공 받은 자	보증 제공처	제공한 보증내용	지급보증금액	비고
	기업은행	지급보증	612,000	
투에이치타운㈜	무궁화캐피탈㈜	지급보증	1,040,000	종속기업
동성실업(주)	부산은행	지급보증	40,800	관계기업
합계			11,824,496	

또한, 당사는 (주)보그인터내셔널의 유엔아이대류(유)의 차입금과 관련하여 자금보충
 협약도 제공하고 있습니다.

(주1) 당기중 보유주식 전체를 매각하여 종속기업및관계기업투자에서 제외되었습니
 다.

(2) 대주주와의 자산양수도 등

해당사항이 없습니다.

(3) 대주주와의 영업거래

해당사항이 없습니다.

(4) 대주주 이외의 이해관계자와의 거래

해당사항이 없습니다.

XI. 그 밖에 투자자 보호를 위하여 필요한 사항

1. 공시내용 진행 및 변경사항

신고일자	제목	신고내용	신고사항의 진행상황
2019-11-05	유상증자결정	제3자배정 유상증자의 건	-납입대상자: 천지인엠펙트너스(주) -납입일 2024년 08월 30일로 연기
2022-11-18	유상증자결정	제3자배정 유상증자의 건(상환전환우선주)	-납입대상자: 천지인엠펙트너스(주) -납입일 2024년 04월 26일로 연기
2024-01-04	자기 전환사채 매도 결정	자기 전환사채(제14회차) 매도의 건	-2024년 01월 04일 계약금 8억원 지급 -2024년 01월 05일 중도금 1.7억원 지급 -2024년 01월 08일 중도금 5.3억원 지급 -2024년 02월 08일 일십오억원의 대상전환사채의 권리와 의무 확정 -잔금 55억원 2024년 04월 18일로 지급 연기
2024-02-01	전환사채권 발행결정	제17회 사모 전환사채 발행 결정의 건	-사채 권면총액: 300억원 -발행 대상자: 볼트(주) -납입일: 2024년 04월 30일 연기
2024-02-14	유상증자결정	제3자배정 유상증자의 건	-납입대상자: 박찬하 (당사 대표이사) -납입일: 2024년 04월 26일 연기

※ 상기 신고일자는 최초 공시일자입니다.

2. 우발부채 등에 관한 사항

(1) 중요한 소송사건등

'중요한 소송사건등' 사항은 'Ⅲ 재무에 관한 사항_3. 연결재무제표 주석 <42. 계류 중인 소송사건>'의 내용을 참조하시기 바랍니다.

(2) 견질 또는 담보용 어음·수표현황

상대처	제공목적	제공일자	견질제공내역	어음(수표)번호	지급처
삼성코닝(주)	운송계약 담보	1999.03.11	약속어음 1매(백지)	자가06134495	부산은행
서울보증보험(주)	보험계약 담보	2001.12.21	당좌수표 2매(백지)	마가02700058~59	부산은행
미쓰이소코(신총)(주)	운송계약 담보	2006.01.18	당좌수표 1매(500,000천원)	마가02863556	부산은행

(3) 채무보증 현황

가. 담보제공 내역

(기준일: 2023년 12월 31일)

(단위: 천원)

(단위: 천원)			
담보제공자산	담보제공처	장부금액	담보설정금액
차량운반구	하나캐피탈 등	43,828	30,086
건물	무궁화캐피탈(주)	3,291,937	1,040,000
금융자산	앤알캐피탈대부(주)	8,000,020	9,000,000

또한, 당사는 당기말 현재 당사는 제14회 무기명식 이권부 담보부 사모 전환사채 80.1억원에 대하여 (주)아이에스이커머스 보통주식 1,170,476주를 담보로 제공하고 있습니다.

나. 채무보증 내역

(기준일: 2023년 12월 31일)

(단위: 천원)

(단위: 천원)				
보증 등을 제공 받은 자	보증 제공처	제공한 보증내용	지급보증금액	비고
(주)보그인터내셔널	유엔아이대부(유)	수익권증서 (부동산 담보신탁용)	9,600,000	(주1)
	대구은행	지급보증	531,696	
	기업은행	지급보증	612,000	
투에이치타운(주)	무궁화캐피탈(주)	지급보증	1,040,000	종속기업
동성실업(주)	부산은행	지급보증	40,800	관계기업
합계			11,824,496	

또한, 당사는 (주)보그인터내셔널의 유엔아이대부(유)의 차입금과 관련하여 자금보충확약도 제공하고 있습니다.

(주1) 당기중 보유주식 전체를 매각하여 종속기업및관계기업투자에서 제외되었습니다.

(4) 채무인수약정 현황

해당사항이 없습니다.

(5) 그 밖의 우발채무 등

'그 밖의 우발채무 등' 사항은 'Ⅲ. 재무에 관한 사항_3. 연결재무제표 주석 <40. 우발채무 및 약정사항>'의 내용을 참조하시기 바랍니다.

3. 제재 등과 관련된 사항

(1) 제재 현황

가. 행정기관의 제재현황

1) 공정거래위원회의 제재현황

해당사항이 없습니다.

2) 과세당국(국세청, 관세청 등)의 제재현황

일자	조치기관	조치내용	사유	근거법령	회사의 이행현황	회사의 대책
2021.06.23	부산지방국세청	법인세 195백만원 부과	특관법인 대여금 관련 지급이자 손금불산입, 건물 내용 연수 오류로 감가상각비 과대계상	법인세법28조, 법인세법 제 23조	법인세 납부 완료	내부통제 강화

(2) 한국거래소 등으로부터 받은 제재

일자	조치기관	조치내용	사유	근거법령	회사의 이행현황	회사의 대책
2023.08.17	한국거래소	부과벌점 6.0	단일판매·공급계약 체결의 2건 해지(공시변복), (주1)	유가증권시장 공시규정 제35조 및 제38조의2	단일판매·공급계약 해지 관련 경위서 제출	담당자 공시 교육 등 및 내부통제 강화

(주1) 당사는 단일판매·공급계약 체결(20.07.23)의 해지(23.07.21) 및 단일판매·공급계약 체결(자율공시)(20.10.22)의 해지(223.07.24) 2건의 공시변복을 하였으며, 한국거래소로부터 불성실공시법인 지정을 받아 벌점 6.0을 부과받았습니다.

4. 작성기준일 이후 발생한 주요사항 등 기타사항

(1). 작성기준일 이후 발생한 주요사항 등

가. 주식분할 및 자본 감소(결손금 보전)의 효력발생

2024년 01월 16일 제70기 제3회 임시주주총회(2023년 12월 29일)에서 가결된 주식분할과 자본 감소(결손금 보전)의 효력발생으로 액면가 5,000원에서 500원으로 변경되었으며, 총발행주식수는 변동이 없습니다.

나. 자기 전환사채 매도 결정의 건(제14회 사모 전환사채 70억원)

2024년 01월 04일 이사회에 의거하여 자기사채로 보유중이던 제14회 사모 전환사채(70억원) 매매 계약을 체결하였습니다. 이 중 계약금과 중도금이 지급완료됨에 따라 70억원중 1

5억의 대상전환사채권을 양도 완료하였으며, 잔금 55억원은 2024년 04월 18일 지급 예정입니다.

다. 제14회 무기명식 이권부 무보증 사모 전환사채의 전환청구

2024년 02월 08일 제14회 전환사채(전환금액 15억원, 전환가액 2,550원)의 전환권 행사로 인하여 보통주 588,234주가 신규 발행되었습니다.

라. 제13회 무기명식 무보증 사모 전환사채의 전환청구

2024년 02월 07일 제13회 전환사채(전환금액 5억원, 전환가액 2,550원)의 전환권 행사로 인하여 보통주 196,078주가 신규 발행되었습니다.

마. 유상증자(제3자배정) 결정의 건

2024년 01월 17일 제3자배정 유상증자(10억원)을 결의하였으며, 2024년 02월 01일 유상증자 8.1억원으로 납입 완료됨에 따라 보통주 317,647주가 신규 발행되었습니다.

바. 유상증자(제3자배정) 결정의 건

2024년 03월 07일 제3자배정 유상증자(50억원)을 결의하였으며, 2024년 03월 15일 유상증자 40.1억원으로 납입 완료됨에 따라 보통주 1,686,291주가 신규 발행 예정입니다.

(2) 합병등의 사후정보

가. 주요사항보고서 / 타법인 주식 및 출자증권 양수결정

당사는 오션뉴웨이브신기술조합1호에 2022년 12월 15일 1,200,000,000원과 2023년 01월 11일 15,010,000,000원, 2023년 02월 09일 5,300,000,000원을 출자하였고, 2023년 03월 05일자로 오션뉴웨이브신기술조합1호에 탈퇴함에 따라 오션뉴웨이브신기술조합1호가 보유한 주식회사 아이에스이커머스의 보통주 2,340,476주를 조합으로부터 최종적으로 양수받아 동 자산양수를 완료하였습니다.

구 분	일 정
외부평가계약체결일	2023년 01월 19일
외부평가기간	2023년 01월 19일 ~ 2023년 03월 06일
자산양수도계약일	2023년 03월 06일
이사회결의일	2023년 03월 06일
주요사항보고서(자산양수도)제출일	2023년 03월 06일
자산양수도 종료일	2023년 03월 06일

① 시기 및 거래상대방

- 1) 시기 : 2023년 03월 06일 (오션뉴웨이브신기술조합1호를 탈퇴함으로써 (주)아이에스이커머스의 지분을 직접 취득하게 된 일자)
- 2) 거래상대방: 오션뉴웨이브신기술조합1호

② 주요내용

- 1) 자산양수도 목적 : 경영참여
- 2) 자산양수도 내역
 - 목적물 : (주)아이에스이커머스 보통주 2,340,476주
 - 총양수도금액 : 21,500,000,000원
 - 양도후 소유주식수 및 지분비율 : 2,340,476주(9.06%)

③ 합병등 전후의 재무사항 비교표

(단위 : 천원)

대상회사	계정과목	예측		실적				비고
		1차연도	2차연도	1차연도		2차연도		
				실적	과리율	실적	과리율	
-	매출액	-	-	-	-	-	-	-
-	영업이익	-	-	-	-	-	-	-
-	당기순이익	-	-	-	-	-	-	-

※ 당사는 해당 자산 취득과 관련한 외부평가시 "자본시장과 금융투자업에 관한 법률 시행령 제176조의5 제1항"에서 규정하고 있는 기준시가 산정방법을 적용하였으며, 대상회사의 매출액 등의 예측치를 산출하지 않아 합병등 전후의 재무사항 비교표를 기재하지 않았습니다.

나. 주요사항보고서 / 타법인 주식 및 출자증권 양도 결정

당사(이하 '양도인')는 주식회사 디에이테크놀로지('이하 양수인')와 주식양수도 계약체결을 통해 2023년 03월 10일 계약금 13억원을 현금 수령 후, 2023년 06월 09일 양수인이 발행하는 전환사채로 잔금 대용납입함으로써 타법인 주식 처분 및 출자증권 양도를 완료하였습니다.

구분		일정
외부평가기간		2023년 01월 13일 ~ 2023년 03월 10일
이사회결의일		2023년 03월 10일
주식양수도 계약체결일		2023년 03월 10일
주요사항보고서 제출일	최조문서 제출	2023년 03월 10일
	정정문서 제출	2023년 03월 24일
	정정문서 제출	2023년 04월 07일
	정정문서 제출	2023년 04월 19일
	정정문서 제출	2023년 04월 26일
	정정문서 제출	2023년 06월 09일
주식양수도 종료일		2023년 06월 09일

① 시기 및 거래상대방

- 1) 시기 : 2023년 06월 09일 (양도일자)
- 2) 거래상대방: 주식회사 디에이테크놀로지

② 주요내용

- 1) 자산양수도 목적 : 사업구조 개편
- 2) 자산양수도 내역
 - 목적물 : (주)보그인터내셔널 보통주 552,189주
 - 총양수도금액 : 7,199,992,371원
 - 2023년 03월 10일 계약금: 1,300,000,000원
 - 가. 수령일: 본 계약 체결일
 - 나. 수령방법: 현금 수령

- 2023년 06월 09일 잔금: 5,900,000,000원

가. 수령일: 거래 종결일

나. 수령방법: 양수인이 발행하는 제13회 전환사채로 대응납입

XII. 상세표

1. 연결대상 종속회사 현황(상세)

☞ 본문 위치로 이동

(단위 : 백만원)

상호	설립일	주소	주요사업	최근사업연도말 자산총액	지배관계 근거	주요종속 회사 여부
(주)케이티엘	2002.12.01	경상남도 양산시 물금읍 제방로 185	화물운송대행	167	의결권 과반수 소유 (회계기준 1110호의 7)	해당사항 없음
부산제일경제(주)	2013.12.01	부산시 수영구 광남로 42, 11층(남천동, 국보빌딩)	신문, 출판	69	의결권 과반수 소유 (회계기준 1110호의 7)	해당사항 없음
투에이치타운(주)	2017.03.06	서울시 강남구 학동로 322, 304호(논현동, 영서빌딩)	부동산업	3,063	의결권 과반수 소유 (회계기준 1110호의 7)	해당사항 없음

2. 계열회사 현황(상세)

☞ 본문 위치로 이동

(기준일 : 2023년 12월 31일)

(단위 : 사)

상장여부	회사수	기업명	법인등록번호
상장	1	(주)아이에스이커머스	110111-2192493
		-	-
비상장	9	(주)케이티엘	234111-0030761
		(주)아그노스 [구, (주)국보디엑스]	180111-1031474
		부산제일경제(주)	180111-0886086
		동성실업(주)	180111-0002393
		한국엠씨씨로지스틱스(주)	180111-0502880
		연태중한윤도 유한공사	해외법인
		(주)박시	110111-5877729
		투에이치타운(주)	110111-6333142
		에스에스피젤코바제1호사모 투자 합자회사	110113-0034718

3. 타법인출자 현황(상세)

☞ 본문 위치로 이동

(기준일 : 2023년 12월 31일)

(단위 : 백만원, 천주, %)

법인명	상장 여부	최초취득일자	출자 목적	최초취득금액	기초잔액			증가(감소)			기말잔액			최근사업연도 재무현황	
					수량	지분율	장부 가액	취득(처분)		평가 손익	수량	지분율	장부 가액	총자산	당기 순손익
								수량	금액						
(주)케이티엘	비상장	2019.04.30	경영참여	100	20	100	100	-	-	-	20	100	100	167	28
(주)아그노스 [구, (주)국보디엑스]	비상장	2019.07.10	경영참여	100	20	100	100	-	-	-	20	100	100	172	-215
부산제일경제(주)	비상장	2020.07.20	경영참여	900	106	71	-	-	-	-	106	-	-	69	-290
투에이지타운(주)	비상장	2021.06.09	경영참여	3,800	1,100	100	795	-	-	-795	1,100	100	-	3,063	-429
(주)보그인터내셔널	비상장	2019.12.31	경영참여	7,800	996	94	12,913	-996	-12,913	-	-	-	-	32,553	-11,079
동성실업(주)	비상장	1994.07.02	일반투자	1,415	11	27	-	-	-	-	11	27	-	4,811	-566
한국MCC	비상장	2004.12.02	일반투자	3,025	600	17	3,025	-	-	-	600	17	3,025	18,784	415
연태중환윤도 유한공사	비상장	2001.10.30	일반투자	815	1	9	815	-	-	-	1	9	815	90,349	7,247
(주)박시	비상장	2019.10.16	일반투자	2,893	7	37	-	-	-	-	7	37	-	840	-349
(주)아이에스이커머스	상장	2023.03.06	경영참여	21,500	-	-	-	2,340	21,500	-13,868	2,340	9	7,632	45,206	-15,290
에스에스퍼셀코바제1호 사모투자합자회사	비상장	2023.07.27	일반투자	6,500	-	-	-	6,500	6,500	-	6,500	51.18	6,500	13,556	636
(주)의왕CD	비상장	1992.12.31	일반투자	120	24	2	120	-	-	-	24	2	120	10,303	-340
(주)양산CD	비상장	1994.12.31	일반투자	589	120	6	191	-	-	-	120	6	191	48,090	125
RedHill Biopharma Ltd (ADR)	상장	2021.11.05	일반투자	5,935	21	1	147	-	-	-108	21	1.6	38	201,336	-92,594
오션뉴웨이브신기술조합1호	비상장	2022.12.15	일반투자	1,200	1	10	1,200	-1	-1,200	-	-	-	-	-	0
(주)무궁화신탁	비상장	2023.07.26	일반투자	8,000	-	-	-	57	8,000	-	57	2.3	8,000	500,262	2,397
합 계					3,026	578	19,406	7,900	21,887	-14,771	10,926	464	26,522	969,563	-110,305

【 전문가의 확인 】

1. 전문가의 확인

해당사항이 없습니다.

2. 전문가와의 이해관계

해당사항이 없습니다.